लुम्बिनी प्रवेश गेट
सैनामैना-८

पद्मपाणि लोकेश्वर
सैनामैना-१

बोलवम धाम मन्दिर
सैनामैना-१

मलमला देवी मन्दिर
सैनामैना-६

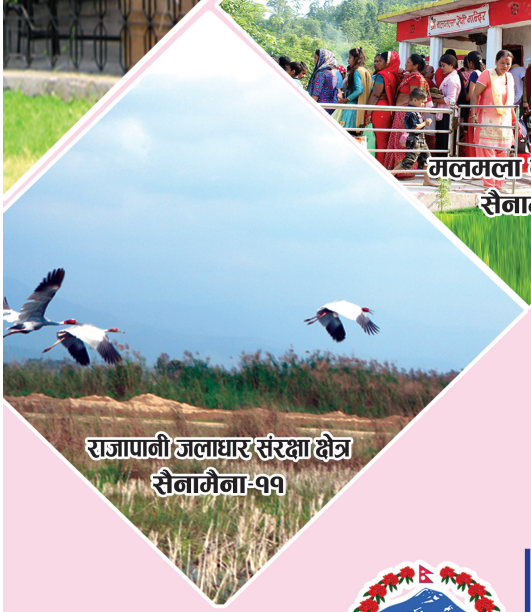

राजापानी जलाधार संरक्षा क्षेत्र
सैनामैना-११

सैनामैना नगरपालिकाको एघारौं नगरसभाबाट पारित

वार्षिक नगर विकास योजना

आ.व २०७९/०८०

प्रकाशक:

सैनामैना नगरपालिका
नगर कार्यपालिका कार्यालय
बुद्धनगर, रुपन्देही, लुम्बिनी प्रदेश, नेपाल

www.sainamainamun.gov.np sainamainamunicipality@gmail.com 071-440553

सैनामैना नगरपालिकाका पदाधिकारीहरू

फणेन्द्र प्रसाद शर्मा
नगर प्रमुख

विना राना
नगर उप प्रमुख

भुवन बहादुर क्षेत्री
वडा अध्यक्ष-१

अम्मर बहादुर कडेल
वडा अध्यक्ष-२

तम बहादुर पुर्जा
वडा अध्यक्ष-३

राम प्रसाद अधिकारी
वडा अध्यक्ष-४

धन प्रसाद पौडेल
वडा अध्यक्ष-५

गोपाल पोखेल
वडा अध्यक्ष-६

राज कुमार चौधरी
वडा अध्यक्ष-७

बुद्धिराम चौधरी थारु
वडा अध्यक्ष-८

भानुभक्त पाण्डे
वडा अध्यक्ष-९

कृष्ण प्रसाद घिमिरे
वडा अध्यक्ष-१०

राम प्रसाद भुसाल
वडा अध्यक्ष-११

मन कुमारी राई
कार्यपालिका सदस्य

मिरा क्षेत्री
कार्यपालिका सदस्य

मायादेवी वि.क.
कार्यपालिका सदस्य

दुर्गामाया श्रेष्ठ
कार्यपालिका सदस्य

सिता थारु
कार्यपालिका सदस्य

सुरज वराल
कार्यपालिका सदस्य

टेक बहादुर विश्वकर्मा
कार्यपालिका सदस्य

डोल बहादुर सार्की
कार्यपालिका सदस्य

भीम प्रसाद तिवारी
प्रमुख प्रशासकीय अधिकृत
सदस्य सचिव

सैनामैना नगरपालिकाको

वार्षिक नगर विकास योजना

(आर्थिक वर्ष २०७९/०८०)

प्रकाशक

सैनामैना नगरपालिका

नगर कार्यपालिकाको कार्यालय

बुद्धनगर, रूपन्देही

लुम्बिनी प्रदेश, नेपाल

फोन नं.: ०७१-४४०५५३

ई-मेल : sainamainamunicipality@gmail.com

वेवसाईट : www.sainamainamun.gov.np

पुस्तक : सैनामैना नगरपालिका वार्षिक नगर विकास योजना
(आ.व. २०७९/०८०)

प्रकाशक : सैनामैना नपालिका
नगर कार्यपालिकाको कार्यालय
बुद्धनगर, रूपन्देही

आर्थिक वर्ष : २०७९/०८०

सर्वाधिकार : सैनामैना नगरपालिका, बुद्धनगर, रूपन्देही

सेटिङ्ग : पारस वर्मा/९८४७२६६७६८

मुद्रक : आइडिया डिजाइनर्स एण्ड अफसेट प्रेस
बुटवल उप-महानगरपालिका-६, पुरानो बसपार्क
फोन नं.: ०७१-५५०२९३, ९८५७०३५३८०
E-mail: ideapressbtl@gmail.com

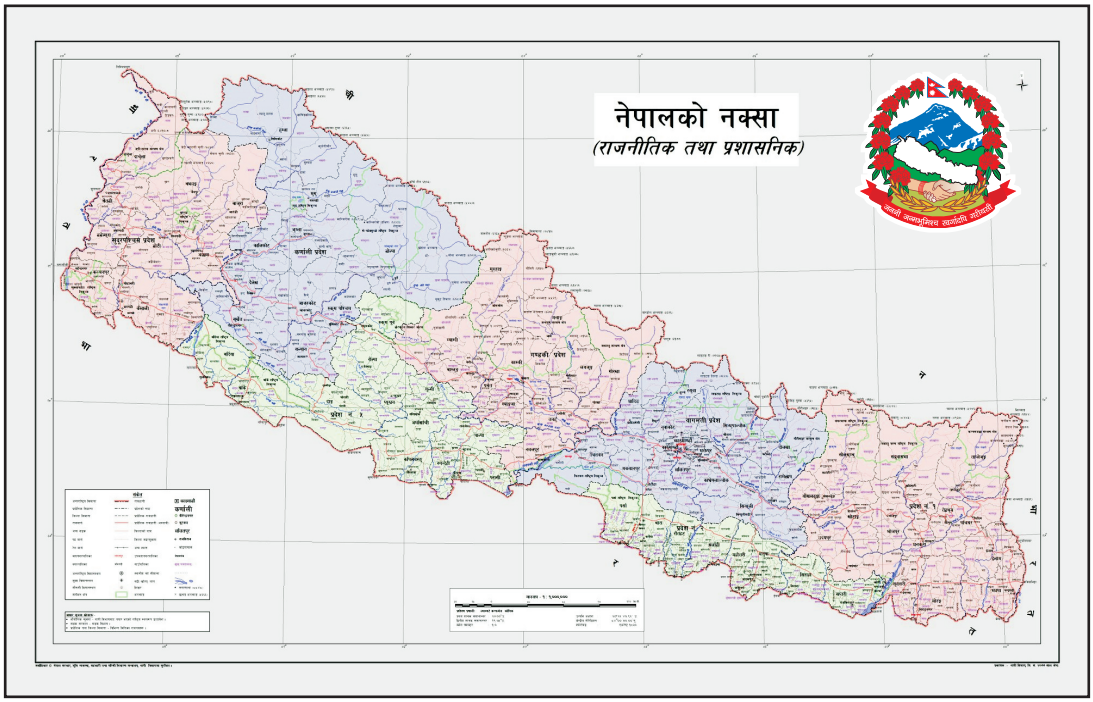
नेपालको नक्सा
(राजनीतिक तथा प्रशासनिक)

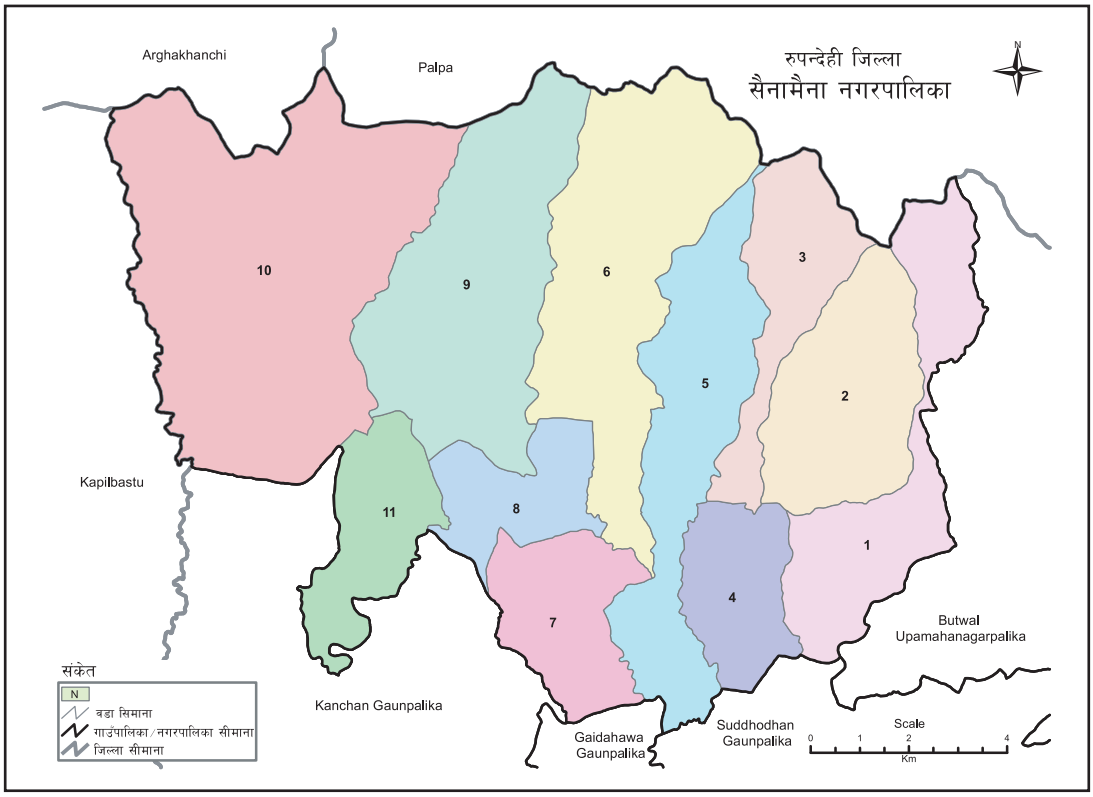
रुपन्देही जिल्ला
सैनामैना नगरपालिका
N
Arghakhanchi
Palpa
Kapilbastu
Kanchan Gaunpalika
Gaidahawa Gaunpalika
Suddhodhan Gaunpalika
Butwal Upamahanagarpalika
1
2
3
4
5
6
7
8
9
10
11
Scale
0 1 2 4
Km
संकेत
N
बडा सिमाना
गाउँपालिका/नगरपालिका सीमाना
जिल्ला सीमाना

एघारौं नगरसभाका केही झलकहरू

सैनामैना नगरपालिका
☎ ०७१-४४०५५३
नगर कार्यपालिकाको कार्यालय
बुद्धनगर, रुपन्देही
लुम्बिनी प्रदेश, नेपाल

मन्तव्य

जननिर्वाचित प्रतिनिधिहरुको दोस्रो कार्यकालको प्रारम्भसंगै सैनामैना नगरपालिकाको आर्थिक बर्ष २०७९/०८० बार्षिक नीति, कार्यक्रम तथा बजेट तर्जुमा गरी आषाढ १० गते भित्र नगरसभामा पेश गर्नु पर्ने संबैधानिक अनिवार्यता बीच यथासमयमै नीति, कार्यक्रम र बजेट एघारौं नगरसभामा पेश गरी आषाढ ३० गते नै बजेट पारित गर्दै नगरसभा सम्पन्न भएको छ। पारित नीति, कार्यक्रम, सभाका निर्णयहरु, आय व्यय विवरण, योजना र तिनमा विनियोजित बजेट, करका दरहरु लगायतका विषयहरु समेटी नगरको (रेडबुक) रातो कितावको रुपमा रहेको योजना पुस्तिका प्रकाशन गर्न पाँउदा खुसी लागेको छ।

सैनामैना संवृद्धिको आधारः उत्पादन, पर्यटन र पूर्वाधार भन्ने दीर्घकालीन सोचका साथ नगरपालिकाबाट तयार गरिएको आवधिक पञ्चवर्षिय योजना, नेपाल सरकारको मार्गदर्शन, दिगो विकास लक्ष्य साथै सैनामैना नगरवासी आम जनसमुदायको विकासको आवश्यकता र चासोलाई संवोधन गर्ने तवरले योजना र कार्यक्रम तर्जुमा भएका छन् । समस्या, आवश्यकता र अपेक्षा धेरै छन् साथै साधन स्रोत र कार्यान्वयन क्षमता बढाउनु त्यतिकै चुनौतिपूर्ण छ। विगतमा सुरु गरिएका अपुरा योजना तथा कार्यक्रमहरुलाई पूर्णता दिन बजेट व्यवस्था मिलाउनु यस योजनाको दायित्व नै हो। टोल विकास, वडा भेलाबाट छनौट भई प्रेषित भएका योजनाका साथै सदियौं देखि पछाडी पारेका र पारिएका आदिवासी जनजाती, दलित, अल्पसंख्यक, विपन्न समुदाय, महिला तथा वालवालिका, जेष्ठ नागरिक, फरक क्षमता भएका व्यक्ति लगायत सबै वर्ग र क्षेत्रलाई समेटने गरी योजना र कार्यक्रम निर्माण गरिएको छ।

कोभिड-१९ को संत्रासबाट भर्खर मात्र आंसिक रुपमा भए पनि ऋण पाइरहेको अवस्थामा सैनामैना नगरपालिकाले दिगो र वातावरणमैत्री पूर्वाधार. उत्पादनमूलक आर्थिकबृद्धि मार्फत समृद्ध सैनामैना, गुणस्तरीय स्वास्थ्य र प्रविधियुक्त शिक्षाका माध्यमबाट सामाजिक विकास, विपद न्यूनिकरण र विपद उत्थानशील नगरका साथै सदाचारयुक्त र भ्रष्टाचारमुक्त प्रशासन संयन्त्र मार्फत सुशासनको प्रत्याभूति जनतालाई प्रदान गर्नु नै यस योजना, कार्यक्रम तथा बजेटको ध्येय रहेको छ।

अन्त्यमा नगरको विकास र समृद्धि साथै नगरवासीको खुसीका लागि यो बजेट परिचालित हुने अपेक्षा तथा प्रतिबद्धता व्यक्त गर्न चाहान्छु। योजनाको छनौट, प्राथमिकिकरण, बजेट निर्माण गर्न सहयोग पुऱ्याउनु हुने जनप्रतिनिधि, टोलविकास संस्थामा आवद्ध आमजनसमुदाय, वडा समिति, विषयगत समिति, राजनैतिक दल, कर्मचारी लगायत सम्वद्ध सबै पक्षहरु प्रति आभार र धन्यवाद प्रकट गर्न चाहान्छु। प्रस्तुत योजना तथा कार्यक्रमको सफल कार्यान्वयनको लागि सबैको सहयोग. सल्लाह र क्रियाशिल सहभागिताको अपेक्षा गर्दछु।

धन्यवाद ।

फणेन्द्र प्रसाद शर्मा
नगर प्रमुख

सैनामैना नगरपालिका
☎ ०७१-४४०५५३
नगर कार्यपालिकाको कार्यालय
बुद्धनगर, रुपन्देही
लुम्बिनी प्रदेश, नेपाल

मन्तव्य

"सैनामैना समृद्धिको आधार : उत्पादन, पर्यटन र पूर्वाधार" भन्ने नारालाई साकार पार्नका नगर सभाको एघारौ अधिबेशनबाट पारित भएको आर्थिक बर्ष ०७९/०८० बजेट नीति तथा कार्यक्रम पुस्तिका यहा' प्रस्तुत गरिएको छ । सैनामैनावासीका आधारभूत आवश्यकतासँग प्रत्यक्ष जोडिएका आयोजनाहरु क्रमबद्ध रुपमा अगाडी बढाउन ध्यान दिदै आएका छौं ।

सैनामैनामा जननिर्वाचित जनप्रतिनिधि आएपछि स्थानीय स्तरमा लामो समयसम्म रहेका नागरिकका अधिकारसँग जोडिएका समस्याहरु समाधान हुन थालेका छन् भने उनीहरुको आर्थिक बढोत्तरीका लागि विकास निर्माणका कामले गति लिन थालेका छन् । सेवालाई विकेन्द्रिकरण गरी नागरिकको दैलाबाटै सेवा प्रवाह गर्न वडा कार्यालयहरुको व्यवस्थापन गर्ने देखी नगरपालिकाले पहिलो प्राथमिकता दिएर प्रशासनिक संगठनलाई चुस्त बनायौ । अहिले नगरपालिकासँग आफ्नै भवन र वडा कार्यालयहरु छन । जनप्रतिनिधि र कर्मचारीले पालना गर्नुपर्ने आचारसंहिता छन्, सोही अनुसार कानूनको लगामभित्रै रहेर सेवा प्रवाह भइरहेको छ ।

महिला बालबालिका तथा जेष्ठ नागरिकहरुको हक अधिकार र न्यायिक क्षेत्रमा बिशेष ध्यान दिदै आएका छौ । महिला तथा बिपन्न परिवारको आर्थिक सवलिकरणको लागी आवश्यक बजेट बिनियोजन गरी सीप मूलक तालिमहरु तथा क्षमता बिकासका लागी कार्यक्रमहरु गर्दै आएका छौ ।

तीन वटा गाविस गाभिएर बनेको यस नगरपालिका एउटा ग्रामीण क्षेत्र भएकाले ऐनकानून र गुरु योजना निर्माण बिना यस क्षेत्रको विकास गर्न कठिन थियो । यसर्थ सैनामैनाले अधिकारहरु कानुनसम्मत् प्रयोग गर्न कानूनहरु बनाएका छौ । त्यस लगत्तै नगरपालिकाले तत्कालै गर्नुपर्ने कामदेखि, बहुवर्षीय र दिर्घकालीन विकास निर्माणका कामलाई प्राथमिकताका आधारमा अगाडि बढाउदै आएका छौ । सैनामैना नगरपालिको अवधारणाका साथ कामलाई अगाडि बढाउने गरी सुरुमा भू-उपयोग योजना, नगर यातायात गुरुयोजना र नगर पार्श्वचित्र समेत समेटिएको समग्र नगरपालिकाको गुरुयोजनालाई प्राथमिकता दिइएको छ । गुरुयोजनामा उठाएका विषयवस्तुलाई प्राथमिकताका साथ काम गरिरहेका छौं, हामी पुर्वाधार विकासको क्षेत्रमा, सामाजिक सेवाको क्षेत्रमा र आर्थिक विकासको क्षेत्रलाई ध्यानमा राखेर अगाडि बढेका छौं । अहिले केही योजना कार्यान्वयन भएका छन् भने केही योजनाहरु कार्यान्वयनको चरणमा रहेका छन् । समग्र विकासका लागि आवधिक योजनाहरुको कार्यान्वयन गर्दै दीर्घकालीन महत्वका योजनामा विस्तृत परियोजना प्रतिवेदन (डीपीआर) निर्माण गर्ने र थप चरणबद्ध

कामको थालनी भइरहेको छ। नगरपालिकाले संघ, प्रदेश, जिल्ला समन्वय समिति, अन्तर स्थानीय तह संग समन्वय गरी कार्य सञ्चालन गर्दै आएको छ। उक्त कार्यमा सहयोग पुऱ्याउनु हुने नगरपालिकामा कृयाशील राजनीतिक दल, सरकारी तथा गैर सरकारी संघसंस्थाहरु, पत्रकार जगत, नागरिक समाज लगायत सम्पूर्ण सैनामैनाबासी आमा-बुवा, दाजु-भाइ, दिदी-बहिनीहरुको रचनात्मक सल्लाह, सुझाव र सहयोगको अपेक्षा गरेको छु। कोरोना भाईरसको महामारीको समयमा प्रकोप रोकथाम तथा नियन्त्रण गर्न र नागरिकको जनजिवन सामान्य बनाउन नगरपालिकासंग हातेमालो गर्दै सहयोग गर्नुहुने सम्पूर्ण सरकारी तथा गैर सरकारी संघ संस्था, निजी क्षेत्र, समुदाय, सहयोगी हातहरु र सम्पूर्ण नगरबासीहरुमा निरन्तर सहकार्यको अपेक्षा सहित हार्दिक धन्यवाद दिन चाहान्छु। र अन्त्यमा, देश भित्र र बाहिर रहनुभएका सम्पूर्ण सैनामैना नगरबासीहरु नगर विकासमा योगदान गर्नुहुने अपेक्षा सहित हार्दिक धन्यबाद ज्ञापन गर्दछु।

धन्यवाद !

विना राना
नगर उप-प्रमुख

सैनामैना नगरपालिका
☎ ०७१-४४०५५३
नगर कार्यपालिकाको कार्यालय
बुद्धनगर, रुपन्देही
लुम्बिनी प्रदेश, नेपाल

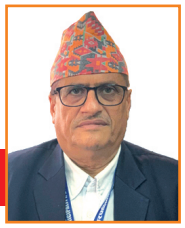

मन्तव्य

लोकतान्त्रिक गणतन्त्र नेपालको संविधान २०७२ जारी भएपछि २०७९ साल बैशाखमा स्थानीय तहको निर्वाचनबाट सैनामैना नगरपारलिकामा दोस्रो कार्यकालका लागि जननिर्वाचित प्रतिनिधिहरुले कार्यारम्भ गरिसकेको अवस्था छ । जनतालाई जवाफदेही, जनमुखी र सहभागितामुलक, दिगो र पर्यावरणमैत्री विकास र सुशासन प्रदान गर्नु र जनतालाई नजिकको सरकारको अनुभूति दिलाउनु स्थानीय सरकारको मुल ध्येय हो । संबिधान एवम स्थानीय सरकार संचालन ऐन २०७४ मा गरिएको व्यवस्था बमोजिम असार १० गते भित्र स्थानीय तहहरुले अनिवार्य रुपमा आगामी आ व का लागि बार्षिक नीति तथा कार्यक्रम र बजेट नगरसभामा पेश गर्नु पर्ने व्यवस्था गरेको छ। संबैधानिक र कानुनी दायित्व पुरा गर्दै सैनामैना नगरपालिकालेआ व २०७९/०८० का लागि बार्षिक नीति, कार्यक्रम तथा बजेट ११ औं नगरसभामा पेश गरी पारित गरिएकोछ । जनतामा सुशासनको अनुभूति गराउनु, गाउँगाउँमा सिंहदरवारको नारालाई मूर्तरुप दिनु र नेपाल सरकारले लिएको समृद्ध नेपाल सुखी नेपालीको दिर्घकालिन सोचलाई स्थानीय तहबाट टेवा पुऱ्याउनु स्थानीय सरकारको कर्तव्य हुन्छ । दीगो, समावेसी र सन्तुलित आर्थिक विकास गर्दै सामाजिक न्याय सहितको सुखि र समृद्ध स्थानीय तह निर्माण गर्न योजनाबद्ध विकास आवश्यकता पर्दछ।जनताले रोजेको, खोजेको र अपनत्व सहितको विकास योजना निर्माण गर्नु र विकासमा जनसहभागिताले मात्र विकासलाई दिगो बनाउन सक्छ । योजना छनौटमा तल्लो तहमा रहेका जनप्रतिनिधिमूलक संस्थाहरु टोल विकास र वडा तहबाट छनौट हुदै नगरसभासम्म आइ वार्षिक योजना तथा कार्यक्रमहरु छनौट गरिएका छन् । सैनामैना नगरपालिकाले विकास र समृद्धिको परिकल्पना साकार पार्न नेपाल सरकारको दीर्घकालिन सोचका साथै स्थानीय जनताका विकासप्रतिका आकाँक्षा समेतलाई मध्यनजर गर्दै नगरपालिकाको वार्षिक योजना तथा कार्यक्रम निर्माण गरी कार्यान्वयनको चरणमा रहेका छौं ।

सैनामैना समृद्धिको आधार उत्पादन पर्यटन र पूर्वाधार को दीर्घकालिन सोचलाई टेवा पुग्ने गरी आगामी वर्षको लागि वार्षिक योजना २०७९/०८० तयार गरिएको छ। वार्षिक योजना र कार्यक्रम बनाउँदा योजना तर्जुमा दिग्दर्शन २०७८ ले निर्देशित गरे बमोजिमका क्षेत्र तथा प्रावधानहरुलाई अंगिकार गर्दै दिगो विकास लक्ष्यलाई आन्तरिकिकरण गरिएको, संघीय सरकार र प्रदेश सरकारका वार्षिक योजना तथा कार्यक्रममा परिलक्षित गरेका उद्देश्य, लक्ष्य, नीति र कार्यक्रमहरुका प्राप्तिमा समेत सहयोगी हुने गरी कार्यक्रम समेटिएको साथै यस योजनाले नगरपालिकको समृद्धिको यात्राको लागि उत्पादन पर्यटन र पूर्वाधारलाइ नै मुख्य सम्वाहकका रुपमा अंगिकार गरेको छ। यस अलावा स्वास्थ, शिक्षित, सीपयुक्त,

विभेद रहित, आत्मसम्मानयुक्त समाज निर्माणको सपना साकार पार्न यस सैनामैना नगरपालिकाका जनताको न्युनतम आवश्यकताहरु पुरा गर्न सर्वसुलभ स्वास्थ, प्रविधिमैत्री शिक्षा, वालमैत्री स्थानीय तह, दिगो सडक संजाल, स्वच्छ खानेपानी साथै फोहोरमैलाको उचित ब्यवस्थापन, रोजगारी तथा स्वरोजगारको सिर्जना, कृषि र पशुपालनमा आत्मनिर्भरता, विपद उत्थानशिल समाजको निर्माण र विपद व्यवस्थापनका साथै जनअपेक्षा बमोजिम सेवा प्रवाह र सुशासन कायम गर्ने दिशामा यो वार्षिक कार्यक्रम तथा योजनाहरु परिलक्षित रहेका छन् ।

अन्त्यमा यो वार्षिक नीति, कार्यक्रम तथा बजेट तयारीमा योगदान पुर्‍याउनु हुने नगरसभाका सम्पूर्ण जनप्रतिनिधिहरु, विभिन्न राजनैतिक दलका प्रमुख तथा प्रतिनिधिहरु, सामजसेवी, बुद्धिजिबी, टोल विकास संस्था, विभिन्न संघसंस्थाहरु, उद्योग व्यवसायी, निर्माण व्यवसायी, संचारकर्मी, वडा लगायत नगरपालिकाका कर्मचारीहरु सबैमा हार्दिक धन्यवाद र आभार प्रकट गर्दछु । साथै यि योजना तथा कार्यक्रमहरु सफल कार्यान्वयनका लागि माथि उल्लेखित सबै वर्ग र पक्षबाट साथ सहयोग र सक्रिय सहभागित रहनेछ भन्ने विश्वास र अपेक्षा समेत गर्दछु। धन्यवाद !

भीमप्रसाद तिवारी
प्रमुख प्रशासकीय अधिकृत

विषय सूची

क्र.सं.	शीर्षक	पृष्ठ
१	सैनामैना नगरपालिकाको संक्षिप्त परिचय	१-३
२	नगरसभामा प्रस्तुत आ.व. २०७९/०८० को नीति तथा कार्यक्रम	४-१७
३	नगरसभामा प्रस्तुत आ.व. २०७९/०८० को बजेट बक्तव्य	१८-३५
४	सैनामैना नगरपालिकाको विनियोजन ऐन, २०७९	३६-३७
५	आ.व. २०७९/०८० को आय व्यय प्रक्षेपण	३८-४१
६	आ.व. २०७९/०८० को क्षेत्रगत व्यय अनुमान	४२-४३
७	आ.व. २०७९/०८० को क्षेत्रगत आय व्यय अनुमान	४४-५१
८	आ.व. २०७९/०८० को विभिन्न कार्यक्रम/परियोजना अनुसार बजेट विनियोजन	५२-९९
९	सैनामैना नगरपालिकाको आर्थिक ऐन, २०७९	१००-१३७
१०	प्रदेश तथा संघमा माग गरिने योजना तथा कार्यक्रमहरुको विवरण	१३८-१५९
११	सैनामैना नगरपालिका जनप्रतिनिधिहरूको विवरण	१६०-१६२
१२	नगरस्तरीय मेलमिलाप तथा सहजकर्ताहरूको सूची	१६३
१३	वडास्तरीय मेलमिलाप तथा सहजकर्ताहरूको सूची	१६४-१६७
१४	सैनामैना नगरपालिकामा कार्यरत कर्मचारीहरूको विवरण	१६८-१७१
१५	सैनामैना नगरपालिकामा स्वास्थ्यतर्फ कार्यरत कर्मचारीहरूको विवरण	१७२-१७४
१६	सैनामैना नगरपालिकाको संगठन तथा दरबन्दी विवरण	१७५-१७८
१७	एघारौँ नगरसभाको उपस्थिति विवरण	१७९-१८०

❑❑

वार्षिक नगर विकास योजनाको परिचय

१. सैनामैना नगरपालिकाको संक्षिप्त परिचयः-

"सैनामैना समृद्धिको आधार; उत्पादन, पर्यटन र पूर्वाधार"

सैनामैना नगरपालिका नेपालको लुम्बिनी प्रदेशको रुपन्देही जिल्लाको उत्तर पश्चिममा अवस्थित नगरपालिका हो । यो नगरपालिका विश्व शान्तिका अग्रदुत तथा महा मानव गौतम बुद्धको जन्मस्थल लुम्विनी देखि करिब १५ कि.मी. उत्तर मनोरम चुरे पहाडको काखमा अवस्थित छ । यस नगरपालिकाको पूर्वमा बुटवल उप-महानगरपालिका, पश्चिममा बाणगंगा नगरपालिका-कपिलवस्तु, उत्तरमा शितगंगा नगरपालिका-अर्घाखाँची, रैनादेवी छहरा र तिनाउ गाउँपालिका-पाल्पा, दक्षिणमा शुद्दोधन, कंचन र गैडहवा गाउँपालिका रहेका छन् । साबिकको पर्रोहा र दुधराक्ष गा.बि.स. एक आपसमा गाभिन गई २०७१ साल बैशाख २५ गते सैनामैना नगरपालिका बनेको हो । वि.सं. २०७३ साल फागुन २७ गते राज्यको पूर्नस्संरचना पश्चात साबिकको सालझन्डी गा.बि.स. गाभिन गई वृहत सैनामैना नगरपालिका बनेको हो । सैनामैना नगरपालिकामा ११ वटा वडा रहेका छन् । यो नगरपालिका १६२.१८ बर्ग कि.मि. क्षेत्रफलमा फैलिएको छ । वि.सं. २०६८ सालको राष्ट्रिय जनगणना अनुसार यहाँको जनसंख्या ५५८२२ रहेकोमा २०७८ को प्रारम्भिक नतिजा अनुसार ७८,४७७ रहेको छ भने जनघनत्व ३४४.२ प्रति बर्ग कि.मि. छ । नगरपालिका भित्र सबै जातजाती, भाषा भाषी संस्कृति एवं परम्पराको समिश्रण रहेको छ । नगरवासीहरु वीच सुमधुर सम्बन्ध सहितको बसोबास छ । ऐतिहासिक, धार्मिक, साँस्कृतिक एवं पुरातात्विक महत्व बोकेको सैनामैना क्षेत्र नेपाल सरकारबाट नेपालको सयौ पर्यटकीय गन्तव्य मध्य एक सैनामैना नगरपालिका पनि २०७५ साल कात्तिक १५ गते पर्यटन गन्तव्यको रुपमा घोषणा भएको छ । यस नगरपालिकामा वसाई सराई गरी आउने क्रम बढ्दो रुपमा रहेको हुदाँ हालको अनुमानित जनसंख्या करीव ८० हजार रहेको छ । यस नगरपालिकाको दक्षिण भागमा वहुसंख्यक आदिवासी थारु जातिहरुको वसोवास रहेको छ भने उत्तरी भेगमा मिश्रित खालको जातजातीहरुको वसोवास रहेको छ । विभिन्न ऐतिहासिक, धार्मिक, साँस्कृतिक एवं पुरातात्विक महत्वका स्थलहरु रहेको यो नगरपालिकाको गहनाको रुपमा ऐतिहासिक पुरातात्विक सैनामैना क्षेत्र, स्वंय उत्पत्तिमान शिव ज्योतिलिङ्ग पर्रोहा परमेश्वर बोलबमधाम, मलमला मन्दिर, मलमल चौरा बाबा, महेरवादेवी, बोलबम पर्यटकीय पार्क, विभिन्न मठ मन्दिरहरु, रानी कुवा, रानीबगिया, जलैया सिमसार क्षेत्र आदि छन् ।

१.१ भौगोलिक अवस्थिति :

अवस्थिति : अक्षांश : २७°३८' ३९.१५" देखि २७°४६' ६.६२" उत्तरसम्म

देशान्तर : ८३° १६' ७.२६" देखि ८३°२३' ३६.६२" पूर्वसम्म

सिमाना : पूर्व : बुटवल उप-महानगरपालिका

पश्चिम : बाणगंगा न. पा. कपिलबस्तु

उत्तर : शितगंगा नगरपालिका अर्घाखाँची, रैनादेवी छहरा र तिनाउ गाउँपालिका, पाल्पा

दक्षिण : शुद्धोदन, कञ्चन र गैडहवा गाउँपालिका, रूपन्देही

उचाई : समुद्र सतहबाट ३८१ फिट (११६.१३ मिटर) देखि ३१५० फिट (९६०.१३ मिटर) सम्म

क्षेत्रफल : १६२.१८ वर्ग कि.मि.

लम्बाई : सरदर १५ कि.मी.

हावापानी : उष्ण

१.२ नगरको नामाकरण :- सैनामैना नगरपालिका

१.३ नगरको प्रशासनिक विभाजनः- ११ वडा

१.४ नगरका मुख्य नदी, खोला तथा तालतलैयाहरु :

मुख्य नदीहरु :- कञ्चन नदी, दानव नदी, इङ्गुरीया नदी, बनरहवा नदी ।

खोलाहरु :- घमाहा, तुल्बुलिया, मार्थिबा, मेगाहा,

तालतलैयाहरु :- मेगाहा ताल,

१.५ धार्मिक पर्यटकीय स्थलहरु :

धार्मिक स्थलको नाम मेला लाग्ने दिन प्रसिद्धीको कारण

१. पर्रोहा परमेश्वर श्रावणी मेला गुरू पूर्णिमा देखि शुरु भई जनै पूर्णिमासम्म १ महिना मेला लाग्ने र शिव ज्योतिरलिङ्ग उत्पत्ती भएको किम्बदन्ती ।

२. मलमला मन्दिर नवरात्री र सरस्वती पूजाको दिन ।

३. मलमलचौरा बाबाः थारु समुदायले शिबको रुपमा पुजा गर्ने

४. किरातेश्वर महादेव मन्दिरः बासगढी ठुली उक्काली शिवरात्री

५. कालमोचन शिवालय शिवरात्री

६. दुर्गा मन्दिर मुर्गिया

७. गोरखनाथ सैनामैना

८. रानी कुवा, बडा कुवा लगायतका प्राचिन कुवा राजपरिवारले प्रयोग गर्ने

९. सैनामैना संग्राहालय, प्राचिन दरबार, मन्दिरका भग्नावशेषहरू पुरातात्विक महत्त्वका बस्तु रहेको ।

१०. कोटियादेवी मन्दिर, कोटहीमाई, महेरहवा देवी मन्दिर, राजापानी, सिमसार क्षेत्र, फूलबारी आदि जस्ता धार्मिक र पर्यटकीय स्थल रहेको ।

१.६ नगरपालिकाका वडाहरूको क्षेत्रफल र जनसंख्या (२०६८ जनगणना अनुसार)

वडा नं.	क्षेत्रफल (वर्ग कि.मि.)	घरधुरी संख्या	पुरुष	महिला	जम्मा	जनघनत्व
१	१३.४४	१,७३२	३,५३५	४,१८३	७,७१८	५७४.३
२	१२.७४	७६९	१,५११	१,९११	३,४२२	२६८.६
३	८.६५	९७४	१,८४५	२,२७३	४,११८	४७६.१
४	६.७२	१,६४३	३,३१९	३,९६०	७,२७९	१०८३
५	१६.०४	१,२४५	२,८०३	३,१५०	५,९५३	३७१.१
६	२२.३	१२२२	२४६९	२९६४	५४३३	२४३.६
७	८.३५	८५७	१,९१२	२,२०९	४,१२१	४९३.५
८	६.५४	८७६	१,८१७	१,९८८	३,८०५	५८१.८
९	२१.४४	७५५	१४८०	१८४९	३३२९	१५५.३
१०	२५	१२६९	२५२३	३०८३	५६०६	२२४.२
११	२०.९६	१०५०	२३१४	२७२४	५०३८	२४०.४
जम्मा	**१६२.२**	**१२,३९२**	**२५,५२८**	**३०,२९४**	**५५,८२२**	**३४४.२**

१.७ २०७८ सालको जनगणनाको प्रारम्भिक विवरण

क्षेत्रफल	जनगणना घरसंख्या	परिवार संख्या	पुरुष	महिला	जम्मा	जनघनत्व
१६२.२	१७५७२	१९६५७	३६५४७	४१९३०	७८४७७	

सैनामैना नगरपालिकाको एघारौं नगरसभामा प्रस्तुत
आ.व. २०७९/०८० को नीति तथा कार्यक्रम

यस गरिमामय नगरसभाका सदस्यज्यू, राजनीतिक दलका प्रमुख एवम् प्रतिनिधिज्यू, सुरक्षा निकायका प्रमुखज्यू, संघ संस्थाका प्रमुख तथा प्रतिनिधिज्यू, राष्ट्रसेवक कर्मचारी, सञ्चारकर्मी एवम् पत्रकारज्यू, तथा उपस्थित सम्पूर्ण महानुभावहरु,

नेपालको संविधान जारी भएपछि स्थानीय तहको पहिलो ५ वर्षे कार्यकाल पुरा भइ दोस्रो कार्यकालको लागि निर्वाचन सम्पन्न भएर हामी यस गरिमामय नगरसभामा उपस्थित भई आर्थिक वर्ष २०७९/०८० को नीति तथा कार्यक्रम प्रस्तुत गर्न पाउँदा गौरवान्वित भएका छौं।

यस अवसरमा राष्ट्रिय स्वतन्त्रता, सामाजिक न्याय र संघीय लोकतान्त्रिक गणतन्त्र स्थापनाका लागि आफ्नो जीवन उत्सर्ग गर्नुहुने ज्ञात–अज्ञात शहीदहरु प्रति भावपूर्ण श्रद्धाञ्जली अर्पण गर्दछु। राष्ट्रियता, लोकतन्त्र र जनजीविकाको आन्दोलनमा अगुवाइ गर्नुहुने सम्पूर्ण अग्रजहरुको योगदानको उच्च सम्मान सहित स्मरण गर्न चाहन्छु साथै कोभिड १९ का कारण मृत्युबरण हुनुभएका नगरवासीहरु प्रति हार्दिक श्रद्धान्जली अर्पण गर्दछु। मृतकका परिवार प्रति हार्दिक समवेदना प्रकट गर्दछु।

स्थानीय तहको निर्वाचन सम्पन्न गर्न सहभागि हुने आम जनसमुदाय, राजनीतिक दल, निर्वाचन आयोग, सुरक्षाकर्मी, कर्मचारी र पत्रकार महानुभावहरुमा म हृदय देखि हार्दिक धन्यवाद दिन चाहन्छु। यस अवसरमा जनमतबाट प्राप्त जनादेशलाई सैनामैनाको हितमा खर्चिने समेत प्रतिवद्धता व्यक्त गर्दछु।

संविधान प्रदत्त नगरको अधिकार, स्रोत साधन, उत्तरदायित्व, पारदर्शिता र जवाफदेहिता सहितको स्थानीय सरकारको रुपमा स्थापित सैनामैना नगरपालिकाको आर्थिक समृद्धि र स्थानीय स्तरमा लोकतन्त्रको अभ्यासको क्रममा सहयोग गर्नुहुने राजनीतिक दल, कर्मचारी, सुरक्षाकर्मी, पत्रकार एवम् सञ्चारकर्मी तथा सैनामैना नगरवासीहरु प्रति धन्यवाद ज्ञापन गर्दछु।

नेपालको संविधानले व्यवस्था गरे बमोजिम हामीले स्थानीय सरकारको रुपमा नीति, कार्यक्रम प्रस्तुत गर्न गईरहेकाछौं। देश कोभिड-१९ को महामारीबाट प्रभावित भई जनजीवन सहज तर्फ गईरहेको परिस्थितिमा यस नगरपालिकाको आ.व. २०७९/०८० को नीति तथा कार्यक्रम प्रस्तुत गर्दछु।

जनताको प्रत्यक्ष समिपमा रहेको स्थानीय सरकार जनताको त्याग र बलिदानबाट प्राप्त उपलब्धि हो। स्थानीय जनताको पूर्ण लोकतन्त्र, सुशासनको प्रत्याभूति, जनताप्रति उत्तरदायी सरकार, भ्रष्टाचार मुक्त नगर निर्माण तथा सभ्य र सु–संस्कृत समाज एवम् आफ्नो कर्तव्य प्रति दृढ रहनु यस नगरपालिकाको आदर्शको रुपमा रहि आएको छ।

राज्यको पुनर्संरचना संगै संघीय सरकार, प्रदेश सरकार र स्थानीय तह गरी तीन तहका सरकारको हक, अधिकार र कर्तव्य संविधानतः निर्दिष्ट गरिएका छन्। यस नगरपालिकाको प्रथम पञ्चबर्षीय योजनामा **सैनामैना समृद्धिको आधारः उत्पादन, पर्यटन र पूर्वाधार** भन्ने दीर्घकालीन सोच तय भएको र सोही सोच समेतलाई आधार मानी यो नीति तथा कार्यक्रम तयार गरिएको छ। राष्ट्रिय दीगो विकासको लक्ष्य तथा विभिन्न समयमा नेपाल सरकारले दिएका मार्गदर्शनको परिधिभित्र रही यस गरिमामय सभामा आर्थिक वर्ष २०७९/०८० को वार्षिक नीति तथा कार्यक्रम प्रस्तुत गर्न चाहन्छु।

नगरसभाका सदस्यज्यू एवम् उपस्थित महानुभावहरु,

अब म आ.व. २०७९/०८० को बार्षिक नीति तथा कार्यक्रम प्रस्तुत गर्न चाहन्छु।

सामाजिक विकास

१. नेपालको संविधान, २०७२ ले प्रदान गरेको नागरिकको आधारभूत स्वास्थ्य सेवाको अधिकारलाई प्रत्याभूत गर्न स्वास्थ्य सेवा तथा संस्थाहरुलाई सवलिकरण गरिनेछ। यसका लागि नगरपालिकाका तीन वटा स्वास्थ्य चौकी, एक वटा सहरी स्वास्थ्य सेवा केन्द्र र छ वटा आधारभूत स्वास्थ्य सेवा केन्द्रलाई नेपाल सरकारबाट तोकिएका थप औषधी र स्वास्थ्य सेवालाई निशुल्क प्रदान गरिनेछ।

२. सैनामैना नगरपालिका कोभिड १९ विरुद्धको पूर्ण खोप सुनिश्चित भएको नगरपालिका घोषणा भइसकेकोले यसलाई निरन्तरता दिन आवश्यक प्रवन्ध मिलाईनेछ।

३. पर्रोहा स्वास्थ्य चौकीलाई स्तरोन्नति गरी मुर्गियामा विशेषज्ञ स्वास्थ्य सेवा, अत्याधुनिक उपकरण र सुविधा सहितको १५ शैया क्षमताको आधारभूत अस्पताल निर्माण कार्य भईरहेको हुँदा उक्त निर्माण कार्य तिव्रताका साथ सम्पन्न गरिनेछ। आधारभूत स्वास्थ्य केन्द्र भवन निर्माण कार्य सम्पन्न गरी सेवा प्रवाह गर्ने व्यवस्था मिलाईनेछ।

४. सैनामैना नगरपालिका भित्रका जेष्ठनागरिक तथा अपाङ्गता भएका नागरिकलाई घरमै स्वास्थ्य सेवा दिने व्यवस्था मिलाईनुका साथै अपाङ्गता भएका व्यक्ति, ७० वर्ष माथिका ज्येष्ठ नागरिक, गर्भवति तथा सुत्केरी महिला, अति विपन्न गरिव परिवारका व्यक्तिहरुलाई स्वास्थ्य सेवा लिनका लागि रुपन्देही जिल्ला भित्रका अन्य स्वास्थ्य संस्थामा जानु पर्ने भएमा निशुल्क एम्वुलेन्स सेवाको व्यवस्था मिलाईनेछ।

५. क्यान्सर, मुटुरोग, मृगौला रोग, गम्भिर चोटपटक लागायका विभिन्न स्वास्थ्य समस्या भएर आर्थिक अभावमा स्वास्थ्य संस्थामा जान नसकेका विपन्न नगरवासीलाई नजिकको अस्पतालसम्म पुगेर उपचार गराउन आवश्यक प्रवन्ध मिलाईनेछ।

६. पाठेघरको मुखको क्यान्सर समयमै पहिचान गर्नका लागि तीन वटा स्वास्थ्य संस्थामा निशुल्क नियमित पाठेघरको मुखको क्यान्सर स्क्रिनिङ्ग गर्ने कार्यको शुरुवात गरिनेछ।

७. सैनामैना ११ वनकट्टीमा निर्माण भएको सर्पदंश उपचार केन्द्र सन्चालन गर्न आवश्यक व्यवस्था मिलाईनेछ। जनावरको टोकाईबाट लाग्ने रेविज रोगको रोकथामका लागि पर्रोहा स्वास्थ्य चौकीमा संन्चालित एन्टी रेविज भ्याक्सिन लगाउँने कार्यलाई थप व्यवस्थित गरिनेछ। सैनामैनाका तीन वटै स्वास्थ्य चौकीमा रहेको प्रयोगशाला सेवालाई गुणस्तरीय र थप प्रभावकारी बनाउदै लगिने छ।

८. संघीय सरकारको सहकार्यमा सैनामैना नगरपालिकाको वडा नं. ११ वनकट्टिमा ट्रमा सेन्टरको निर्माण कार्य प्रारम्भ गरिनेछ।

९. थारु समुदायमा मात्र हुने सिकलसेल एनिमिया रोगको रोकथाम तथा उपचार गर्न गरीव तथा विपन्न परिवारको लागि आवश्यक सहयोग गरिनेछ।

१०. सुत्केरी आमा तथा शिशुको स्वास्थ्य प्रति संवेदनशिल रहदै सुत्केरी आमा तथा नवजात शिशुको पोषणका लागि आवश्यक व्यवस्था मिलाईनेछ।

११. फोहारमैलाको दीर्घकालिन व्यवस्थापनको लागि सैनामैना नगरपालिका वडा नं. १० स्थित एकला पहाडमा बुटवल उपमहानगरपालिका, सैनामैना नगरपालिका र कञ्चन गाउँ पालिकाको सहकार्यमा अन्तर स्थानीय तह संयुक्त फोहारमैला प्रशोधन केन्द्र निर्माण गर्न संघीय सरकारबाट जग्गा भोगाधिकार लिई निर्माण कार्यलाई प्राथमिकताका साथ अगाडि वढाइनेछ।

१२. सम्पूर्ण नगरवासीलाई सफा, स्वच्छ र गुणस्तरीय खानेपानी उपलव्ध गराउन संघीय र प्रदेश सरकारको समन्वयमा पाइपलाईन विस्तार र ओभरहेड टयाँङकी निर्माणको कार्यलाई निरन्तरता दिईनेछ।

१३. नगरपालिकालाई पूर्ण सरसफाई कायम गर्न आ-आफ्नो टोलमा सरसफाई गर्न टोल विकास संस्थालाई परिचालन गरिनेछ। सरसफाईमा उत्कृष्ट टोल विकास संस्थालाई उचित पुरस्कारको व्यवस्था मिलाईनेछ।

१४. मनो सामाजिक परामर्शका कार्यक्रम संचालन गरी नगर भित्र हुने मनोसामाजिक बिकृतिहरूलाई न्यूनिकरण गर्नि नीति लिइनेछ।

१५. प्राथमिक तहका सबै बालबालिकालाई विद्यालयमा तयार गरिएको निशुल्क, स्वच्छ र स्वास्थ्य वर्धक खाजाका लागि संघीय सरकारवाट प्राप्त हुने बजेटमा थप गरी गुणस्तरीय खाजाको व्यवस्था मिलाईनेछ। सामुदायिक विद्यालयमा अध्ययनरत छात्राहरुलाई निःशुल्क उपलव्ध

गराउदै आएको सेनेटरी प्याड सेवालाई संस्थागत विद्यालयका छात्राहरुलाई समेत निःशुल्क उपलब्ध गराउन शुरुवात गरिने छ।

१६. वौद्धिक अपाङ्गता भएका वालवालिकाहरुलाई पठनपाठन गराउन आवश्यक व्यवस्था मिलाईनेछ।

१७. वालवालिकाहरुको सिकाइ कृयाकलाप अभिवृद्धि गरी शैक्षिक गुणस्तर सुदृढिकरण गर्न विद्यालयहरुमा विज्ञान प्रयोगशाला, पुस्तकालय तथा सूचना प्रविधिको पूर्वाधार विकास गरिनेछ। आधारभूत तहको स्थानीय पाठ्यक्रम निर्माण गरी क्रमशः लागु गरिनेछ। विद्यार्थी प्रतिभा पहिचान गरी उत्कृष्ट प्रतिभाहरुलाई प्रोत्साहन गरिने छ।

१८. प्राविधिक कक्षा र विज्ञान विषय संचालन भएका विद्यालय तथा अनौपचारिक महिला विद्यालयलाई व्यवस्थित रुपले संचालन गर्न प्रोत्साहन गर्ने नीति लिईनेछ।

१९. स्वास्थ्यका लागि खेलकूल राष्ट्रका लागि खेलकूद अभियानलाई सार्थक बनाउन नगरस्तरीय खेलकूद समितिद्वारा नगर भित्र संचालन हुने सबै किसिमका खेलहरुलाई एकद्वार प्रणालीवाट संचालन गरिने छ। नगर भित्रका युवाहरुलाई खेलमा प्रोत्साहन गर्न मेयरकप संचालन गरिने छ साथै बिद्यालयका विद्यार्थीहरु सहभागी हुने नगरस्तरीय खेल सप्ताहलाई निरन्तरता दिइनेछ।

२०. महिलाहरुको मूलप्रवाहीकरण, समावेशीकरण तथा सशक्तीकरणका लागि उनीहरुको सीप तथा क्षमता विकासका कार्यक्रमलाई निरन्तरता दिई पिछडिएका विपन्न एकल तथा बेरोजगार महिलाहरुलाई स्वरोजगार बनाउने नीति लिईनेछ। नगरपालिकालाई वालमैत्री नगरपालिका बनाउन बालक्लवको क्षमता विकास तथा सम्बर्धनका साथै बालविवाह विरुद्धको कार्यक्रम सञ्चालन गरिनेछ।

२१. नगर भित्रका अपाङ्ग परिचय पत्र प्राप्त नगरेका नागरिकलाई परिचय पत्र वितरणलाई निरन्तरता दिईनेछ। अपाङ्गता भएका व्यक्तिहरुको क्षमता विकास कार्यक्रम सन्चालन गरी स्वरोजगार वनाउने तथा ज्येष्ठ नागरिक सम्मान कार्यक्रमलाई निरन्तरता दिईनेछ। मानव बेचविखन विरुद्धको दिवस, अपाङ्ग दिवस, ज्येष्ठ नागरिक दिवस लैङ्गिक हिंसा विरुद्धको १६ दिने अभियान तथा अन्तर्राष्ट्रिय महिला श्रमिक दिवसका साथै विभिन्न दिवसीय कार्यक्रमलाई निरन्तरता दिईनेछ।

२२. संगठन, बचत र सीप विकासको माध्यमबाट गरिबी न्युनिकरण गर्ने उद्धेश्यले सैनामैना नगरपालिकामा सञ्चालित स्थानीय विकास कोष कार्यक्रम समताको नीति अबलम्बन गरी समुदायमा पिछडिएका व्यक्तिहरुको सामाजिक, आर्थिक शसक्तिकरणमा टेवा पुर्याउन

सामुदायिक संस्थाका सदस्यहरुलाई विभिन्न जनचेतनामुलक, क्षमतामुलक र आयमुलक कार्यक्रम सञ्चालन गरी स्वावलम्बी र आत्मनिर्भर बन्न प्रेरित गरिनुको साथै वडा नं १० र ११ मा सामुदायिक संस्था गठन कार्यलाई निरन्तरता दिइनेछ।

२३. नगरभित्रका पछाडि परेका महिलाहरुलाई उद्यमी तथा गतिशिल वनाउन नियमित सन्चालन भैरहेको महिलासंग उपप्रमुख कार्यक्रमलाई निरन्तरता दिईनेछ।

२४. बालवालिकाको सामाजिक, वौद्धिक तथा संवेगात्मक र नैतिक विकासका लागि नगर प्रमुखसँग बालबालिका कार्यक्रमको थालनी गरिनेछ।

२५. समाजमा विकृतिको रुपमा फैलिरहेको लागु पदार्थ दुर्व्यसनी नियन्त्रणको लागि आवश्यक कार्यक्रमहरु सन्चालन गरिनुको साथै लागु पदार्थ, लागु औषध, मदिरा उत्पादन, वितरण र उपभोगमा कानून वमोजिम कडा नियन्त्रण गरिनेछ।

आर्थिक विकास

२६. राष्ट्रिय भूमि आयोगको नीति अनुरुप नगरपालिकाभित्र रहेका भूमिहीन सुकुम्वासी, भूमिहीन दलित र अव्यवस्थित बसोवासीको पहिचान, लगत संकलन भई निवेदनहरु प्रविष्ट गर्ने कार्य अन्तिम चरणमा रहेकोले उक्त कार्य सम्पन्न भएपश्चात राष्ट्रिय भूमि आयोगले पहिचान र प्रमाणिकरण गरेको भूमिहीन दलित, भूमिहीन सुकुम्वासी र अव्यवस्थित बसोवासीको घरजग्गा नापजाँच र नक्सा तयार गरि जग्गा धनी प्रमाण पुर्जा वितरण गर्ने व्यवस्था मिलाईनेछ।

२७. विभिन्न उन्नत जातका विउविजन र फलफूलका विरुवा अनुदानमा वितरणलाई निरन्तरता दिईनेछ। बालीमा लाग्ने विभिन्न किरा तथा रोग व्यवस्थापन तथा निवारण गर्नको लागि किटनाशक तथा ढुसीनाशक विषादी वितरण तथा वाली उपचार शिविर संचालन गरिनेछ। मसला वाली तथा आलुवाली उत्पादन गर्ने कृषकहरुलाई वीउ भण्डारणको लागि ढुवानी खर्च तथा कोल्ड स्टोर शुल्कमा अनुदानको व्यवस्था गरिनेछ।

२८. कृषि पाठशाला तथा अनुसरण कार्यक्रम संचालन गरिने छ। माटोमा खाद्यतत्व व्यवस्थापनको लागि माटो जाँच तथा ढैंचाको वीउ वितरण गरिनेछ। खेती प्रणालीमा लागत कम गर्नको लागि प्लाष्टिक रोल वितरण गरिने छ। माहुरी पालन व्यावसायमा सहयोग पुर्याउनको लागि रानी तथा घारको वितरणलाई निरन्तरता दिईनेछ।

२९. साना व्यावसायिक कृषकहरुलाई उत्पादन वृद्धि गर्ने उद्देश्यले विभिन्न वालीमा **मागमा आधारित कार्यक्रम** संचालन गरिने छ। कृषिमा लागत कम गर्न कृषि यान्त्रिकरण र साना सिंचाई वितरण कार्यक्रममा दिईदै आएको अनुदानलाई थप गर्ने नीति लिईनेछ।

कृषकहरुलाई वाली विशेष तालिमको व्यवस्था गरिनेछ। व्यावसायिक फूल खेती गर्ने कृषकहरुलाई प्रोत्साहन गरिनेछ। कृषिमा व्यावसायिकरण गर्ने उत्कृष्ठ कृषकहरु पहिचान गरी प्रोत्साहन कार्यक्रम संचालन गरिनेछ।

३०. उन्नत नश्ल सुधार कार्यक्रम र दूधमा लागत कम गर्नका लागि हिउदे, वर्षे, वहुबर्षीय घाँसको बीउ, सेट्स /स्लिप तथा डाले घाँसको बिरुवा बितरण कार्यलाई निरन्तरता दिईनेछ।

३१. पशु स्वास्थ्य कार्यक्रममा उपचार, प्रयोगशाला, खोप सेवाहरुलाई प्रथामिकता दिईनेछ। साझेदारीमा युवा लक्षित कृषि व्यवसायिक प्रबर्धन गोठ, खोर, माछा पोखरी निमार्ण तथा मर्मत कार्यक्रमलाई निरन्तरता दिनुका साथै पशुपालनमा लागत न्युनिकरण गर्नको लागि यान्त्रीकरणमा बिशेष जोड दिइनेछ। पशुपंक्षी तथा माछापालन सम्बन्धी तालिम र पशुपक्षीं बिमा कार्यक्रमलाई निरन्तरता दिईनेछ।

३२. मासु र दुध उत्पादनलाई प्रोत्साहन गर्न उत्पादनमा आधारित अनुदान कार्यक्रम सन्चालन गरिनेछ। बाख्राको साना व्यवसायिक कृषि उत्पादन केन्द्र (पकेट) बिकास कार्यक्रम र गरीब, बिपन्न परिवार पोषण कार्यक्रम लागु गरिनेछ। बाझोपन भएका पशुहरुलाई धुम्ती शिबिर मार्फत उपचार गर्ने नीतिलाई निरन्तरता दिईनेछ।

३३. नगरपालिका भित्र रहेका छाडा चौपायहरु व्यवस्थापन गर्न सार्वजनिक नीजि साझेदारीमा आधारित कार्यक्रममा नगरपालिकाले सहयोग गर्ने नीति लिईनेछ।

३४. गरिवी न्यूनीकरण तथा रोजगारीका अवसरमा बृद्धि गर्न रोजगार सेवा केन्द्रको संचालन तथा व्यवस्थापनलाई थप प्रभावकारी बनाइनेछ। श्रम सम्बन्धलाई प्राथमिकता दिदै सार्वजनिक पूर्वाधार निर्माण, कृषि, अन्य व्यवसाय, उद्योग र वित्तीय क्षेत्रबाट रोजगारीको सिर्जना गरिनेछ।

३५. प्रधानमन्त्री रोजगार कार्यक्रमका लागि स्थानीय तहमा दर्ता भएका बेरोजगार व्यक्तिहरुलाई न्युनतम १०० दिनको रोजगारी प्रत्याभुत गर्न **कामका लागि पारिश्रमिकमा आधारित सामुदायिक आयोजना** संचालन गरी श्रममुलक योजना मार्फत समुदायको विकाससंगै सामाजिक संरक्षणको व्यवस्था मिलाईनेछ।

३६. संघ तथा प्रदेशले संचालन गर्ने रोजगारमुलक कार्यक्रममा अपनत्व कायम गर्दै रोजगारीका क्षेत्र विस्तार गरिनेछ। दक्ष तथा सक्षम जनशक्तिको विकास गर्न र आन्तरिक रोजगारीको प्रवर्धन गर्न आवश्यक सिपमुलक तालिम पहिचान गरी बेरोजगार व्यक्तिहरुलाई सिपमुलक तालिम मार्फत रोजगार वनाउने नीति लिईनेछ।

३७. नगरपालिका स्तरीय योजनाहरुमा रोजगार सेवा केन्द्रमा सूचीकृत बेरोजगारहरुलाई प्राथमिकतामा राखी आन्तरिक रोजगारी सिर्जना गर्न सरोकारवाला निकाय र निजी क्षेत्रसँग सहकार्य र समन्वयमा जोड दिईनेछ।

पूर्वाधार विकास

३८. नगर भित्र रहेका पार्क, उद्यान लगायतका हरित क्षेत्रलाई व्यवस्थित, सफा र सुन्दर बनाउने कार्यलाई प्राथमिकतामा राखिनेछ।

३९. सार्वजनिक निजी साझेदारीमा निर्माण तथा सञ्चालन हुने योजना तथा कार्यक्रमलाई सुचीकरण गर्न खोज अनुसन्धान गरी बजेटको लागि संघ, प्रदेश र नगरपालिकाको सहलगानीमा सुचारु गर्ने नीति लिइनेछ।

४०. नगर भित्र निर्माण हुने क र ख बर्गका भवन र १५ धुर माथि क्षेत्रफलमा बन्ने सबै बर्गका भवनहरुमा बर्षादको पानी सोझै ढल वा नालीमा नमिसाई पुनर्भरणका निम्ति सोक पिट वा रेन वाटर हार्भेष्टिङ्ग (Rain Water Harvesting) को प्रविधि अपनाई जमिन मुनि पठाउने व्यवस्था अवलम्वन गरिनेछ।

४१. शहरी सौन्दर्य र हराभरा नगर बनाउन एक घर दुई विरुवाको अवधारणा लाई निरन्तरता दिईनेछ।

४२. सुरक्षित वस्तीका लागि हरित नदी क्षेत्र विकास गर्न नदीको छेउ तथा उकास भएको जमिनमा वायो ईन्जिनियरिङ्ग (Bio Engineering) प्रविधि अपनाई वृक्षारोपण गर्ने नीति लिईनेछ।

४३. भवन संहिता अनुसार भवन निर्माण गर्न यस नगरमा रहेका डकर्मीहरुलाई आवश्यक तालिम प्रदान गर्ने र पुनर्ताजगी तालिमको व्यवस्थालाई निरन्तरता दिईने छ।

४४. आयोजनाहरुमा गरिने निर्माण कार्यको गुणस्तरीयता परीक्षण गर्न प्रयोगशाला स्थापना गरिनेछ।

४५. नगर भित्रका मुख्य सडकहरु मुर्गिया-लुम्बिनी सडक, कलौनी- लुम्बिनी सडक, सैनामैना चक्रपथ, सैनामैना मेजर सडक, सालझण्डी- ढोरपाटन सडक जस्ता ठूला सडकहरुमा वातावरणीय रुपमा सुन्दरताका निम्ति ग्रीनबेल्ट निर्माण गर्न सुगन्धित सदाबहार फुल्ने विरुवा र फलफुलका विरुवा रोप्ने कार्यको थालनी गरिनेछ।

४६. संघ, प्रदेश र नगरपालिकाको सहलगानीमा ठूला तथा महत्वपूर्ण आयोजनाहरुमा बजेटको सुनिश्चित गरी निर्माण कार्यलाई निरन्तरता दिइनेछ।

४७. नगरभित्र रहेका दाहसंस्कार घाटहरुको उचित व्यवस्थापन, स्तरउन्नती तथा मर्मत र संरक्षण गर्न विशेष योजना सन्चालन गरिनेछ।

४८. यस नगरमा बसोबास गर्ने थारु समुदाय लगाएतका अन्य आदिवासी समुदायहरुको भाषा, संस्कृति जगेर्ना गर्ने र ऐतिहासिक भड्छा महोत्सवलाई निरन्तरता दिईनेछ।

४९. चुरे क्षेत्रको संरक्षण तथा संवर्धन गर्न नगरपालिका, सामुदायिक वन र राष्ट्रपति चुरे संरक्षण कार्यक्रमको सहकार्यमा चुरे पहाडको फेदमा तारजाली गर्ने र भिरालो जमिनमा बाँस, निगालो, अम्रिसो, केतुकी लगायतका बिरूवा रोप्ने कार्यलाई निरन्नतरता दिइनेछ।

५०. विस्तारै घट्दै गएको भूमिगत पानीको सतह पुनर्भरण गरी माथि ल्याउन तथा पर्यावरण संरक्षण गर्न एक वडा एक पोखरी निर्माण गर्ने नीति लिइनेछ। ऐतिहासिक महत्वका पोखरीको समेत विस्तार गरी पर्यटकीय प्रवर्धन गरिनेछ र ठुला पोखरीमा फिसिङ् स्टेसन राखिनेछ।

५१. विकेन्द्रिकरणको सिद्धान्त अनुरुप वडावासीलाई सम्वोधन हुने गरी वडामा दिईने पूजिगत अनुदानलाई वृद्धि गर्ने नीति लिईने छ।

५२. स्वस्थ नागरिक, स्वस्थ नगर भन्ने नीतिलाई अंगिकार गरी खुला व्यायमशाला निर्माण गर्ने कार्यलाई निरन्तरता दिइनेछ।

५३. नेपाल सरकारबाट गरिव तथा विपन्न नागरिकको परिचयपत्र प्राप्त नगरवासीलाई लक्षित गरी गरीवसंग नगर प्रमुख जिविकोपार्जन कार्यक्रमको थालनी गरिनेछ।

५४. सैनामैना ११ जलैंया स्थित राजापानी सिमसार क्षेत्र र सैनामैना ४ लेडुवा सिमसार क्षेत्र आसपास सामुहिक माछापालन गरी पर्यटकीय एवं पर्यावरणीय प्रवर्धन गर्दै स्थानीयको आयस्रोत वृद्धि गर्ने नीति लिइनेछ।

५५. खुला संग्रालयको रुपमा रहेको सैनामैना क्षेत्र भित्र पर्ने सार्वजनिक जग्गा संरक्षण एवं सो क्षेत्रको प्रवर्धन गर्ने नीति लिइनेछ।

५६. सदियौ देखि बसोवास गर्दै आएका अति इमान्दार र सरल स्वभावका धनि आदिवासी थारु समुदायहरुको विधमान आधारभूत आवश्यकता मध्ये सडक र ढल निकास लगायतका समस्याहरु हालसम्म यथावत रही सोबाट उपेक्षित एवं वञ्चित रही संवन्धित निकायमा समेत आवाज पुग्न नसकी यि समुदायको पहिचान, संस्कृति र संस्कारलाई समेत असर नपर्ने गरि

थारु जातीको बाहुल्यता रहेको यस नगरपालिकाको वडा नं. १ को पर्रोहा गाउँ, वडा नं. ५ पोखरभिडवा गाउँ र वडा नं. ११ को ताली र बिचौवापुर गाउँमा रहेका सडकहरुको दायाँवायाँ वृक्षारोपण सहित ढल निकास, कालोपत्रेको सट्टा टायल विछयाउने, वत्ती जडान गर्ने र वातावरण सन्तुलन कायम गर्ने कार्यमा समेत टेवा पुग्ने भएकोले विकासको प्रतिफलबाट अत्यन्त पछाडि परेको उक्त समुदायलाई स्थानीय सरकारको प्रत्यक्ष अनुभूति दिलाउन पहिलो चरणमा वातावरण मैत्री उज्यालो नमूना गाउँ बनाउने नीति लिइएको छ।

५७. नेपाल सरकार र लुम्बिनी प्रदेशको सहलगानीमा वडा नं ३ मा अवस्थित लामीरह वहुउद्देश्यीय वाँध वहुवर्षिय ठेक्का व्यवस्थापन गरी निर्माण गर्ने व्यवस्था मिलाईने छ।

५८. प्रदेश सरकारको सहकार्यमा वडा नं. १ मा प्रदेशस्तरको ज्येष्ठ नागरिक ग्राम र वडा नं. ९ मा यात्रु प्रतिक्षालय सहितको रिफ्रेस सेन्टर वहुवर्षिय योजनाको रुपमा निर्माण गर्ने व्यवस्था मिलाईनेछ।

५९. संघीय सरकार र नगरपालिकाको सहकार्यमा पर्रोहा पर्मेश्वर वोलवमधाम मन्दिर निर्माण कार्य सम्पन्न गरी पर्यटकिय धार्मिकस्थलको रुपमा विकास गरिनेछ।

६०. नगरभित्रका ऐतिहासिक, धार्मिक तथा सांस्कृतिक सम्पादाहरुको संरक्षण गरी पर्यटन पर्वद्धन गर्न थप पूर्वाधार निर्माण गर्ने नीति लिईनेछ।

६१. संघ, प्रदेश र नगरपालिको सझेदारीमा निर्माणाधिन औधोगिक ग्राम, गौतम वुद्ध अन्तर्राष्ट्रिय क्रिकेट रङ्गशाला, मुर्गियास्थित राष्ट्रिय फुटवल रङ्गशाला, वोलवम पार्क पूर्वाधार विकास, मुर्गियास्थित चिस्यान भण्डार, वडा कार्यालय निर्माण जस्ता वहुवर्षिय योजनाहरुको निर्माण कार्यलाई निरन्तरता दिईनुको साथै वडा नं. ९ र १० को वडा कार्यालय भवन निर्माण कार्य शुरुवात गरिनेछ।

६२. एसियाली विकास वैंकको सहयोगमा सैनामैना चक्रपथको सालझण्डी खण्ड सहित ११ वटा नगरका रणनैतिक सडक, राजापानी र पानवारी सिमसार क्षेत्र, मलमला क्षेत्र एकिकृत विकास आयोजना, फोहरमैला व्यवस्थापन केन्द्र, मुर्गिया स्थित दुर्गा मन्दिर शैलपुत्री पार्क जस्ता रणनैतिक महत्वका योजनाहरु कार्यन्वयन गर्ने व्यवस्था मिलाईनेछ।

६३. नगरपालिकाको प्रशासनिक भवन परिसरको अधुरो निर्माण कार्यलाई प्राथमिकता साथ सम्पन्न गरिनेछ।

वन वातावरण तथा विपद् व्यवस्थापन

६४. विपद् न्यूनिकरणको लागि पूर्व तयारीमा जुटौ भन्ने अभियानलाई साकार पार्न विपद् व्यवस्थापन समितिलाई अझैं प्रभावकारी वनाइनेछ।

६५. नगर विपद् प्रतिकार्य योजना वनाई नेपाली सेना, नेपाल प्रहरी, टोल विकास संस्था, स्थानीय क्लव र रेडक्रससँग समन्वय र सहकार्यमा विपद् न्यूनिकरण एवं व्यवस्थापनको प्रक्रियालाई प्रभावकारी रुपमा सञ्चालन गरिनेछ।

६६. बढ्दो विपद्जन्य जोखिम न्यूनीकरणका लागि विद्यालयका शिक्षक र विद्यार्थीलाई भवन मापदण्ड तथा सडक सुरक्षा उपायहरु सहित ट्राफिक शिक्षा अभिमुखिकरणको व्यवस्था मिलाईनेछ।

६७. राष्ट्रिय राजनीतिमा अमूल्य योगदान पुऱ्याउने व्यक्तित्वहरुको स्मृति दिवसको अवसरमा नगरपालिका र सामुदायिक वनको सहकार्यमा सघन वृक्षारोपण कार्यक्रमलाई निरन्तरता दिइनेछ।

६८. जलवायु परिवर्तनले विश्वलाई नै चुनौति दिइरहेको वर्तमान परिप्रेक्ष्यमा जलवायु परिवर्तनलाई तल्लो तहबाट नै सामना गर्ने खालका गतिविधिहरुलाई प्रोत्साहित गरिनेछ। जलवायु अनुकूलित विकासका कार्यक्रमहरु सञ्चालन गरी हरित अर्थतन्त्रको प्रवर्धन गर्ने नीति लिइएको छ।

६९. सैनामैना नगरपालिका, कञ्चन गाउँपालिका, गैडहवा गाउँपालिका र सुद्धोधन गाउँपालिकाको संयुक्त प्रयास र सहकार्यमा अन्तर स्थानीय तह विपद् व्यवस्थापन तथा वारुणयन्त्र सञ्चालन समिति गठन गरी वारुणयन्त्र सञ्चालनमा ल्याइएको छ। अन्तर स्थानीय तह विपद् व्यवस्थापन केन्द्रको सवलिकरण र विस्तार गरिनेछ। जलवायु अनुकूलन, बैकल्पिक उर्जा तथा विपद् प्रतिकार्ययोजनाले अँगालेका विषयहरुलाई प्राथमिकता दिई कार्यान्वयनमा ल्याइनेछ।

७०. नगरपालिकाबाट खरिद गरिने सवारी साधानहरु वातावरण मैत्री बनाउदै विद्युतिय सवारी साधन खरिद गर्ने कार्यलाई प्राथमिकता दिइनेछ।

७१. विपद् व्यवस्थापन सम्बन्धी कानुन, नीतिहरु तथा कार्ययोजना तयार देखि जोखिम न्यूनीकरणलाई पुर्व तयारी र प्रतिक्रिया एवं विपद् उत्थानशील समाज निर्माण कार्य USAID र नेपाल नगरपालिका संघको साझेदारीमा अघि बढाइनेछ साथै विपद् व्यवस्थापनलाई थप प्रभावकारी बनाउन नगरपालिकाको भौगोलिक क्षेत्र भित्र रहेका नेपाली सेना, शसस्त्र प्रहरी,

नेपाल प्रहरी, रेडक्रस र नेपाल स्काउटसँगको साझेदारीमा आपतकालीन उद्धार टोलीको गठन तथा सञ्चालन गरिनेछ।

७२. जंगली जनावरबाट कृषी क्षेत्रमा हुने क्षेतीको न्युनिकरणाका लागि वन कार्यालय सँग आवश्यक समन्वय गरी कार्यक्रम संचालन गरीनेछ।

सेवा प्रवाह तथा सुशासन

७३. घर नक्शा पास प्रणालीलाई सुधार गरी पारदर्शी, वैज्ञानिक र आधुनिक कार्यका लागि इलेक्ट्रोनिक विल्डिङ्ग प्रमिट सिस्टम (Electronic Building permit System -EBPS) प्रणाली मार्फत नक्सा पास सेवा प्रवाहलाई घर दैलोसम्म पुर्याउने व्यवस्था मिलाईनेछ र पुराना नक्शाको DIGITIZATION को कार्यलाई निरन्तरता दिईनेछ।

७४. भूकम्प प्रतिरोधी र सुरक्षित घर निर्माण गर्न भवन निर्माण संहिता तथा भवन निर्माण मापदण्डको र पुराना घरको मजवुति बढाउनको लागि रेट्रोफिटिङ (RETROFITTING) सम्बन्धी सूचना तथा जानकारीको लागि संचार माध्यमबाट प्रचारप्रसार गरी जनचेतना अभिबृद्धि गरिनेछ।

७५. नगरपालिकाको सेवा प्रवाहलाई विकेन्द्रित गरी वडा तह सम्म पुर्‍याउने लक्ष अनुरुप उपभोक्ता समिति मार्फत सञ्चालन गरिने योजनाहरुको सम्झौता सम्बन्धित वडावाटै गर्ने नीति लिईनेछ।

७६. नगरपालिकाले हालको संवैधानिक तथा कानूनी व्यवस्था अनुसार राजश्व संकलनको दरहरु कायम भइसकेको र थप दायरा निर्धारण गरि त्यसको प्रचार प्रसार गर्न आवश्यक देखिएकोले आगामी वर्षहरुमा राजश्व प्रक्षेपण गर्नुभन्दा पहिले सरोकारवालाहरुसँग प्रयास छलफल तथा परामर्श गरी आर्थिक जीवनमा प्रत्यक्ष असर नपर्ने व्यवस्था मिलाई करको दर वृद्धि नगरी दायरा फराकिलो वनाइनेछ। करदाताले तिर्नुपर्ने कर रकम सम्वन्धी जानकारी उपलव्ध गराउन कर शिक्षा सम्वन्धी सचेतना कार्यक्रम संचालन गर्ने नीति लिइनेछ।

७७. नगरपालिकामा सूचिकरण भई नगर क्षेत्रभित्र चल्ने अटोरिक्सा र ई-रिक्साहरुलाई विगतमा लकडाउनका कारणले वार्षिक लाग्ने कर छुट नपाएको कारणले नविकरण र वार्षिक कर नआएकोले करको दायरामा ल्याउन आ.व. २०७६।०७७ र २०७७।०७८ को वार्षिक करमा छुटदिने व्यवस्था मिलाईनेछ।

७८. नगरपालिकाको मतहातमा रहेको वडा नं. ३ मा लाग्ने मुर्गिया सोमवार, बिहीवार र वडा नं. ८ शान्ती टोलमा लाग्ने शुक्रवार साप्ताहिक हाटवजारको हकमा प्राकृतिक विपद् र महामारी

आएको खण्डमा साप्ताहिक हाटवजार सञ्चालन हुन नसकेको अवधि भरको दामासाहीका हिसावले आउने ठेक्का रकममा छुटदिने नीति लिइनेछ र वडा न १० स्थित पानवारी हाटबजार आ.व ०७९/०८० देखि सञ्चालनमा ल्याइनेछ।

७९. फुस तथा छाप्रोको घरमा जीवन निर्वाह गरी गुजारा गर्ने घरपरिवारहरुलाई सम्पत्तिकर तथा भुमिकर, बहाल विटौरी र पूर्वाधार विकास शुल्क मा छुटदिने नीति लिइनेछ।

८०. जुत्ता, चप्पल, छाता सिलाउने, मर्मत गर्ने, बुट पोलिस लगाउँने र मकै पोलेर दैनिक जीवन निर्वाह गर्ने पेशा व्यवसायीहरुलाई व्यवसायकर र वैठकी शुल्कमा छुटदिने नीति लिइनेछ।

८१. सम्पूर्ण पेशा व्यवसायीहरुलाई करको दायरामा आवद्ध गर्न र राजश्व असुलीमा तिव्रता ल्याउन सवै वडामा सम्बन्धित वडाको वडा अध्यक्षको संयोजकत्वमा राजश्व परिचालन उपसमिति गठन गरिनेछ।

८२. आ.व ०७९/०८० को पहिलो चौमासिक भित्र व्यवसाय कर, वहाल कर, सम्पत्ति कर, मालपोत तथा भूमिकर, बहाल विटौरी र पूर्वाधार विकास शुल्क एक मुस्ट बुझाएमा निश्चित रकम छुटदिने नीतिलाई निरन्तरता दिईनेछ।

८३. आगामी आ.व. देखी नगरपालिकाबाट गरिने खर्चका भुक्तानीहरु अनलाईन प्रणाली मार्फत गरिनेछ र नगरपालिकाको कर प्रणालीलाई सहज, सुलभ, पारदर्शी र प्रविधि मैत्री बनाई अनलाईन प्रणालीबाट कर चुक्ता गर्ने व्यवस्था मिलाईनेछ। नगरपालिकाबाट जनतालाई प्रदान गरिने सेवाहरु छिटो छरितो, चुस्त, दुरुस्त र प्रभावकारी बनाउन कम्प्युटरकृत सेवा प्रणालीको बिकास गर्दै लगिनेछ।

८४. नगरपालिका अन्तर्गत रिक्त रहेका कानून बमोजिम करार सेवा लिन मिल्ने पद बाहेकको स्वीकृत दरबन्दिमा स्थायी पदपूर्ति प्रक्रिया अगाढि बढाउने नीति लिइनेछ।

८५. हाल सम्म कर्मचारीलाई प्रदान गर्दै आएको प्रोत्साहन भत्तालाई पुनरावलोकन गरी वस्तुनिष्ठ र कार्य सम्पादन सूचकमा आधारित बनाउने नीति लिईनेछ।

८६. स्थानीय तहलाई प्राप्त अधिकारहरुको प्रयोग गरी स्थानीय सरकारको काम कारवाहीलाई प्रभावकारी बनाउन निर्माण गरिएका ऐन कानूनहरुलाई कार्यान्वयनमा ल्याइ विषयगत क्षेत्रका अत्यावश्यक कानून तर्जुमा गर्ने कार्यलाई निरन्तरता दिइनेछ। सेवाप्रवाहलाई सरलिकृत बनाउन अधिकतम सूचना प्रविधिको प्रयोग गरिनेछ।

८७. न्यायिक समितिमा दर्ता भएका निवेदनहरुको न्यायिक समिति मार्फत सूचिकृत मेलमिलाप सहजकर्ताद्धारा दुबै पक्षलाई मेलमिलापको माध्यमबाट सिघ्रताका साथ न्याय निरुपण गरी दुबै पक्षलाई जितको प्रत्याभूती हुने गरी समयमै विवादको छिनोफानो गरिने छ।

८८. न्यायिक समितिका पदाधिकारी, सूचिकृत मेलमिलाप सहजकर्ता र कर्मचारीहरुलाई समयानुकूल पुनर्ताजगी तथा क्षमता विकास सम्बन्धी तालिम प्रदान गरी सक्षम एवं सवलीकरण गराउने नीति लिइनेछ।

८९. नगरपालिका कार्यालयमा डिजिटल नागरिक वडापत्र राख्ने कार्यको सुभारम्भ गरिनेछ। सेवाप्रवाहलाई प्रक्रियामूखी नभई परिणामूखी बनाईनेछ। नगरपालिकाको खर्च प्रणालीलाई सरलिकृत गरिनेछ। जनतालाई सरल विधिबाट समयमै सेवा प्रदान गर्ने गरी नगरपालिकाका शाखाहरुको स्पष्ट कार्यविवरण बनाई लागु गरिनेछ।

९०. नगरपालिकाको हरेक क्षेत्रको विकासका लागि नगर प्रोफाइल हुनुपर्ने मान्यता अनुसार **डिजिटल स्थानीय सूचना प्रणाली** (LGMIS) सफ्टवेयर जडान गर्ने र गुगल बेस्ड डिजिटल हाउस नम्बरीङ् कार्यलाई निरन्तरता दिइनेछ।

९१. नगरपालिका र अन्तरगतका वडा कार्यालय तथा स्वास्थ्य चौकीहरुमा सेवा प्रवाहलाई सहज वनाउनका लागि फ्री-वाईफाईको व्यवस्था मिलाईनेछ।

९२. नव निर्वाचित जनप्रतिनिधिहरु र कर्मचारीहरुलाई क्षमता अभिवृद्धि सम्बन्धी तालिम प्रदान गरी नगरवासीलाई सहज रुपमा सेवा प्रवाह गर्न संस्थागत सुदृढिकरण गरिनेछ। नगरपालिकाको सङ्गठन संरचना पुनरावलोकन गरी जनशक्ति पूर्ति गर्ने कार्यलाई प्राथमिकता दिइनेछ। पारदर्शिता तथा जवाफदेहिता कायम गरी नागरिकमैत्री सेवा प्रवाहको व्यवस्था गरिनेछ।

९३. ८० वर्ष माथिका जेष्ठ नागरिक र पूर्ण अपाङ्गता तथा असक्त भएका लाभग्राहीहरुलाई बैंकमार्फत घरमै सामाजिक सुरक्षा भत्ता वितरणको व्यवस्थालाई थप प्रभावकारी बनाईनेछ। सामाजिक सुरक्षा भत्ता प्राप्त गर्ने लाभग्राहीहरुको फोटो सहितको विवरण अनलाईन प्रणालीमा अद्यावधिक गरिनेछ।

९४. राष्ट्रिय परिचय पत्र तथा पञ्जिकरण विभागसंग समन्वय गरी छुट डिजिटाइजेसनलाई पूर्णता दिइनेछ।

९५. एम.आइ.एस. सेवा इकाई संचालन कार्यलाई निरन्तरता दिइ नेपाल सरकार र विश्व बैंक विच भएको सम्झौता बमोजिम सन २०२४ सम्म जन्मदर्ता सतप्रतिशत पुर्‍याउने राज्यको नीतिलाई पूर्ण रुपमा अंगिकार गरिनेछ।

९६. नगरपालिका तथा वडा कार्यालयहरुको लागि आवश्यक विद्युतीय उपकरण, फर्निचर लगायतको व्यवस्था मिलाई सुविधा सम्पन्न बनाइनेछ।

९७. नगरपालिकाबाट संचालित कार्यक्रमहरुमा हुने फजुल खर्च घटाइ मितव्ययिता कायम गरिनेछ।

९८. जनतासंग जनप्रतिनिधि, हाम्रो सैनामैना राम्रो सैनामैना जस्ता रेडियो, टेलिभिजन कार्यक्रम, सार्वजनिक सुनुवाई, सामाजिक परिक्षण तथा सार्वजनिक परिक्षण जस्ता कार्यक्रमलाई निरन्तरता दिई पारदर्शिता र जवाफदेहीता कायम गरिनेछ।

९९. नगरपालिकाको पुर्व पश्चिम राजमार्गको क्षेत्रमा सडक दुर्घटना न्युनिकरण तथा शान्ति सुरक्षा कायम गर्न प्रदेश सरकारको सहयोगमा सि.सि. क्यामेरा जडान कार्यलाई पुर्णता दिइनेछ।

१००. निर्दिष्ट भू-उपयोग क्षेत्र र भू-उपयोग योजनाको आधारमा भूमी तथा भूमीश्रोतको उपयोग गर्ने व्यवस्था सुनिश्चित गर्न नगर स्तरीय भू- उपयोग नक्शा तयार भएकोले स्थानीय भू-उपयोग परिषद बाट पास गरि कार्यान्वयनमा ल्याईनेछ। सरकारी, सार्वजनिक र गुठी जग्गाहरूको पहिचान, नापजाँच, संरक्षण तथा समुचित उपयोगको नीति कार्यान्वयनमा ल्याइनेछ।

१०१. नगरको समुचित विकासका लागि भाषा, परम्परा, संस्कृतिको प्रर्वधन तथा पर्यटन प्रर्वधन र अन्य सामाजिक आर्थिक पक्ष समेत आदान प्रदान हुने गरी अन्य राष्ट्रका स्थानीय सरकारहरुसँग नगरको पहिचान तथा विकासलाई अन्तर्राष्ट्रिय समुदायबीच परिचित गराउन भगिनि सम्बन्ध बिस्तार गर्ने नीति लिइनेछ।

नगरसभाका सदस्यज्यू एवम् उपस्थित महानुभावहरु,

"सैनामैना समृद्धिको आधारः उत्पादन, पर्यटन र पूर्वाधार" भन्ने नारालाई साकार पार्नका लागि प्रस्तुत गरिएको नीति तथा कार्यक्रमहरू आधारको रुपमा रहनेछन। यी नीतिहरुको सही कार्यान्वयनको लागि जनप्रतिनिधि, नगरपालिकामा क्रियाशील राजनीतिक दल, सरकारी तथा गैर सरकारी संघ संस्थाहरु, पत्रकार जगत, नागरीक समाज लगायत सम्पूर्ण सैनामैनावासी आमा-बुवा, दाजुभाई, दिदी-बहिनीहरुको रचनात्मक सुझाव, सल्लाह र सहयोगको अपेक्षा गरेको छु।

अन्त्यमा देश भित्र र बाहिर रहनुहुने सम्पूर्ण सैनामैना नगरवासीहरुबाट नगर बिकासमा नगरपालिकासँग हातेमालो गर्दै योगदान गर्नुहुनेछ भन्ने अपेक्षा सहित हार्दिक धन्यवाद ज्ञापन गर्दछु।

धन्यवाद
फणेन्द प्रसाद शर्मा
नगर प्रमुख

सैनामैना नगरपालिकाको एघारौं नगरसभामा प्रस्तुत
आ.व. २०७९/०८० को बजेट तथा कार्यक्रम

यस गरिमामय नगरसभाका सभाध्यक्ष महोदय,
नगर सभाका सदस्यहरु तथा उपस्थित सम्पूर्ण महानुभावहरु,

सैनामैना नगरपालिकाको यस गरिमामय नगर सभामा आर्थिक बर्ष २०७९/८० को बजेट तथा कार्यक्रम प्रस्तुत गर्न पाउदा गौरवान्वित भएको छु।

यस अवसरमा राष्ट्रिय स्वतन्त्रता, स्वाधिनता, सामाजिक न्याय र संघीय लोकतान्त्रिक गणतन्त्र स्थापनाका लागि आफ्नो प्राण उत्सर्ग गर्ने सम्पूर्ण महान सहिदहरु प्रति भावपूर्ण श्रद्धाञ्जली अर्पण गर्दछु।

मिति २०७९ वैसाख ३० गते सम्पन्न स्थानीय तहको चुनावबाट प्राप्त जनादेश र नगरवासीको चाहना अनुरुप उपलब्ध स्रोत साधनलाई समुचित प्रयोग गरी नगरवासीको आवश्यकतालाई बजेटमा समावेश गर्ने प्रयत्न गरेको छु। स्रोत साधनको सिमितता, न्युन आयस्रोत र नगरवासीको उच्च आकांक्षालाई मध्यनजर गरी आर्थिक क्षेत्रको पुनर्उत्थान तथा समृद्धिको यात्रालाई जारी राख्न बजेट विनियोजन गरेको छु। क्षेत्रगत र भौगोलिक सन्तुलन कायम हुने गरी दीर्घकालीन रुपमा प्रतिफल दिन सक्ने योजनाहरु कार्यन्वयन गर्न स्रोत, साधन, प्रविधि र जनशक्ति आदिको प्रभावकारी उपयोग गर्ने रणनीति अवलम्बन गरेको छु।

बजेट विनियोजनमा स्थानीय टोलबासीको माग, वडा समिति, बिषयगत समिति, राजस्व परामर्श समिति समेतको सिफारिसको आधारमा योजनाको प्राथमिकीकरण गरी बजेट विनियोजन गरेको छु। विनियोजित बजेटमा एकै पटक असीमित आवश्यकता पुरा गर्न नसकिएता पनि सकेसम्म समेटने प्रयास गरेको छु।

सभाध्यक्ष महोदय,

चालु आ.व. ०७८/०७९ को नगरपालिकाको आर्थिक स्थिति र बजेट कार्यान्वयन समिक्षा प्रस्तुत गर्न चाहान्छु।

आ.व. ०७८/०७९ मा आय तर्फ रु १ अर्व २२ करोड १९ लाख ४३ हजार ३ सय ४१ अनुमान गरिएकोमा हाल सम्म रु. ८८ करोड ४६ लाख १२ हजार ६ सय ५५ आम्दानी भएको र व्यय तर्फ चालु खर्च रु ७२ करोड ३१ लाख ६८ हजार ८ सय ७३ अनुमान गरिएकोमा रु ४९ करोड

८२ लाख १९ हजार ८ सय ७ खर्च भएको छ भने पूजिगत तर्फ रु ४४ करोड ८७ लाख ७४ हजार ४ सय ६८ खर्च अनुमान गरिएकोमा हाल सम्म रु २४ करोड ८४ लाख ९० हजार १ सय १९ खर्च भएको छ।

सभाध्यक्ष महोदय,

उपलब्ध स्रोत, साधन र विभिन्न सम्भावनाको वावजुद यस नगरपालिकामा देहायका चुनौतीहरु विद्यमान छन।

- स्थानीय आवश्यकता परिपूर्तिमा स्थानीय सरकार छ भन्ने जनतालाई अनुभुति दिलाउनु।
- सिमित स्रोत साधनबाट नगरवासीका असिमित विकासको आकांक्षालाई संम्वोघन गर्नु।
- आधारभूत स्वास्थ्य सेवा विपन्न नागरिकले सहज र निशुल्क रुपमा पाउने व्यवस्था मिलाउनु।
- विपन्न, गरिब परिवारलाई खाद्य संकटबाट मुक्त गराउनु।
- सहकारीको लगानीलाई कृषि उत्पादन र बजारिकरणमा उपयोग गर्दै उद्यमशिलता विकास गर्नु।
- नदी नियन्त्रण तथा तटबन्ध गर्नु।
- भवन संहिताको प्रभावकारी कार्यान्वयन गरी सुरक्षित घर निर्माण गर्नु।
- भू–उपयोग नीति र योजनाका आधारमा भूमिको उपयोग गर्दै अव्यवस्थित शहरीकरणलाई व्यवस्थापन गर्नु साथै सरकारी, सार्वजनिक जग्गाहरुको संरक्षण गर्नु।
- समाजमा बढ्दो रुपमा रहेको लागु औषध दुर्व्यसनीलाई नियन्त्रण गर्नु।
- नगरभित्रका सम्पूर्ण सडकलाई तोकिएको मापदण्ड बमोजिम फराकिलो र व्यवस्थित गरी हरित सडकको रुपमा विकास गर्नु
- कृषिको आधुनिकीकरण तथा व्यवसायिकरण गरी गरीबी तथा वेरोजगारी समस्यालाई न्यूनीकरण गरी आत्मनिर्भर नगरको निर्माण गर्नु
- न्युन रुपमा रहेको नगरपालिकाको राजश्वलाई बृद्धि गर्नु।

सभाध्यक्ष महोदय,

उपरोक्त चुनौतीहरुको वावजुद नगरवासीको समृद्धिको सपना साकार पार्नु हाम्रो दायित्व हो। नगरपालिकको प्रथम पञ्चवर्षिय योजनाले लिएको दीर्घकालिन सोच **"सैनामैना समृद्धिको आधारः**

उत्पादन, पर्यटन र पूर्वाधार" लाई पूरा गर्न आ.व. २०७९/८० को बजेटका देहायका उद्देश्यहरु रहेका छन्।

- संक्रामक लगायत सबै प्रकारको रोग र विपदबाट नागरिकको जीवन रक्षा गर्दै जनजीविकालाई सहज र सुरक्षित बनाउने।
- कोरोना विरुद्धको पुर्णखोप सुनिश्चततालाई निरन्तरता दिने।
- कोरोना महामारीबाट खस्किएको अर्थतन्त्रलाई चलायमान बनाउने।
- बेरोजगार युवा-युवतिहरुलाई रोजगारिका अवसर सिर्जना गर्ने।
- जनतालाई स्थानीय सरकारको अनुभूति गराउने।
- विकास र सेवाबाट पछडि परेका थारु तथा आदिवासी जनजातिको साँस्कृतिक परम्पराको संरक्षण गर्दै समताको मर्म वमोजिम विकासको अनुभुति दिलाउने।
- नगरको बिकासमा जनताको सहभागिता र अपनत्वको महसुस गराउने।
- जनताको माग र नगरको प्राथमिकता वमोजिम विकास व्यवस्थापन गर्ने।
- सेवा प्रवाहलाई प्रविधिमैत्री बनाउदै सुशासन र सुरक्षाको प्रत्याभूति दिलाउने।
- सूचना प्रविधिको उपयोग गर्दै शिक्षा र स्वास्थ्य क्षेत्रमा गुणस्तर सुधार गर्ने।
- निर्वाहमुखी कृषि प्रणालीलाई व्यवसायिक कृषि प्रणालीको रुपमा विकास गरी कृषकलाई प्रोत्साहन गर्ने।
- प्राविधिक शिक्षा र सिपमूलक तालिमको माध्यमबाट स्वरोजगार बनाई जनताको जिवनस्तर सुधार गर्ने।
- पर्यटन प्रवर्द्धनको माध्यमबाट सैनामैनालाई विश्वसामु परिचित गराउने।

योजना र कार्यक्रमहरुलाई नागरिकको आवश्यकता र समयानुकुल बनाउन तथा बजेट कार्यान्वयनमा प्रभावकारीता ल्याउन बजेट तथा कार्यक्रममा समावेश भएका योजना, कार्यक्रमहरुलाई निम्न आधारमा प्राथमिकिकरण गरी प्रस्तुत गरेको छु।

- स्वास्थ्य क्षेत्रको सबलिकरण गर्ने।
- बेरोजगार युवा तथा महिलालाई कृषि, पशुपालनमा आबद्ध गरि आत्मनिर्भर गराउने।
- स्वरोजगारको माध्यमबाट गरिबी न्यूनीकरणमा योगदान पुर्याउने।

- उत्पादनमूलक तथा छिटो प्रतिफल प्राप्त हुने खालका कृषि, पशु विकासका कार्यक्रम सञ्चालन गर्ने।
- राजस्व परिचालनमा योगदान पुर्याउने कार्यक्रमहरु।
- सेवा प्रवाह, संस्थागत विकास र सुशासन प्रबर्धनमा सहयोग पुर्याउने।
- स्थानीय स्रोत साधन र सीपबाट सञ्चालन हुने तथा लागत सहभागितामा अभिवृद्धि गर्ने।
- लैगिंक समानता, सामाजिक समावेशीकरणको माध्यमबाट पिछडिएका वर्ग तथा समूदायलाई राज्यको मुलधारमा समाहित गर्ने।
- दिगो विकास र वातावरण संरक्षणमा योगदान पुर्याउने।
- नगरका सांस्कृतिक र जातीय पहिचान संरक्षण र प्रवर्धन गर्ने।
- नागरिक स्तरबाट उठान भएका आवश्यकता एवं अपेक्षाहरुको संवोधन गर्ने।

सभाध्यक्ष महोदय,

संवत २०७९ साल आषाढ ६ गतेका दिन नगरसभाले स्वीकृत गरेको आर्थिक वर्ष २०७९।०८० को नीति तथा कार्यक्रम, नेपालको संविधानको अनुसूची ८ को एकल अधिकार तथा अनुसूची ९ बमोजिमका साझा अधिकारको सूची, मौलिक हकहरु, संघीय सरकार र प्रदेश सरकारले अंगिकार गरेको नीति, संघीय तथा स्थानीय आवधिक योजनाले लिएका नीति, कार्यक्रम तथा प्राथमिकताहरु र दीगो विकासका लक्ष्य जस्ता विषयलाई आधार लिई आ.व. ०७९/०८० को बजेट तथा कार्यक्रम तर्जुमा गरेको छु।

सभाध्यक्ष महोदय,

अब म नगरपालिकामा भएका विनियोजन सम्बन्धी विवरण प्रस्तुत गर्न अनुमति चाहन्छु।

सामाजिक विकास

स्वास्थ्य

१. स्वास्थ्य सस्थाहरुका भवन मर्मत, ट्रस निर्माण, सर्पदम्स उपचार केन्द्र र मुर्गियाको वर्थिङ्ग सेन्टरका लागि रु २३ लाख ६० हजार विनियोजन गरेको छु।

२. आधारभूत स्वास्थ्य सेवाका लागि औषधि तथा उपकरण खरिद तथा व्यवस्थापनको लागि ६३ लाख ६० हजार विनियोजन गरेको छु।

३. महिलाको पाठेघरको मुखको क्यान्सरको नियमित परिक्षण, ज्येष्ठ नागरिक, गर्भवती महिला, अपाङ्गता भएका व्यक्ति तथा अति विपन्न नागरिकलाई स्वास्थ्य संस्थासम्म पुग्न निःशुल्क एम्वुलेन्स सेवा प्रदान गर्न एम्वुलेन्स खरिद तथा व्यवस्थापन, किड्नी रोगका विरामीहरुले डायलाईसिस सेवा लिन वुटवल आउन जानको लागि यातायात व्यवस्थापन र ज्येष्ठ नागरिकलाई घरदैलो स्वास्थ्य सेवा लगायतका कार्यक्रमका लागि एकमुष्ठ रु २७ लाख ५० हजार विनियोजन गरेको छु।

४. नियमित गर्भ जाँच गराइ बर्थिंग सेन्टरमा सुत्केरी हुने महिलाहरुलाई नेपाल सरकारले दिदै आएको यातायात खर्चमा पोषण प्रवर्धनका लागि रु १ हजार थप गर्ने व्यवस्था लागि रु ६ लाख र परिवार कल्याण कार्यक्रमका लागि रु ६८ लाख विनियोजन गरेको छु।

५. स्वास्थ्य सम्वन्धी तथ्याङ्क व्यवस्थापन, सामुदायिक स्वास्थ्य प्रवर्द्धन कार्यक्रम, पूर्णखोप दिगोपन, परिवार नियोजन सेवा, क्षयरोग, कुष्ठरोग, HIV संक्रमितको खोजपड्ताल, उपचार तथा एन्टी रेविज भ्याक्सिनको निरन्तरता जस्ता कार्यक्रमको लागि रु ३० लाख ५० हजार विनियोजन गरेकोछु।

६. पर्रोहा स्वास्थ्य चौकीलाई स्तरउन्नती गरी विशेषज्ञ चिकित्सक सहितको स्वास्थ्य सेवा, अत्याधुनिक उपकरण र सुविधा सम्पन्न १५ सैयाको आधारभूत अस्पताल निर्माण गर्न ६ करोड विनियोजन गरेको छु।

७. महिला सामुदायिक स्वास्थ्य स्वंयम सेविकाको क्षमता अभिबृद्धि, स्वास्थ्य विमा, ६० वर्ष उमेर पुगेकालाई सम्मानजनक विदाई, यातायात खर्च, अक्षयकोषको निरन्तरताका लागि ३३ लाख ४२ हजार विनियोजन गरेको छु।

समग्र स्वास्थ्य क्षेत्रको विकासका लागि जम्मा रु. ११ करोड ६ लाख विनियोजन गरेको छु।

शिक्षा, युवा तथा खेलकुद

८. नर्सरी देखि कक्षा ६ सम्मका सबै बालबालिकालाई विद्यालयमा तयार गरिएको निःशुल्क, स्वच्छ र स्वस्थ्यवर्धक खाजाका लागि संघीय सरकारवाट प्राप्त हुने वजेट रु १ करोड २२ लाख १७ हजारमा नगरबाट प्रति विद्यार्थी रु ५ थप गरी विद्यालयमा दिवा खाजाको व्यवस्था मिलाएको छु। यसको लागि रु १ करोड ६७ लाख १७ हजार विनियोजन गरेको छु।

९. सामुदायिक विद्यालयमा अध्ययनरत सवै छात्राहरुलाई आवश्यक पर्ने सेनेटरी प्याड निःशुल्क उपलव्ध गराईदै आएकोमा यस वर्षदेखि क्याम्पस र संस्थागत विद्यालयका छात्राहरुलाई

समेत निशुल्क सेनेटरी प्याड उपलब्ध गराउन रु ३ लाख वजेट विनियोजन गरेको छु। सेनिटरी प्याड खरिदका लागि कुल रु ३९ लाख ७५ हजार विनियोजन गरेको छु।

१०. सामुदायिक विद्यालयमा अध्यनरत विद्यार्थीका लागि छात्रवृति तथा निःशुल्क पाठ्य पुस्तकका लागि रु ८९ लाख २१ हजार विनियोजन गरेको छु। यसै गरी विद्यालयमा प्रति विद्यार्थी लागतका आधारमा सिकाई सामाग्री तथा डिजिटल सिकाई सामाग्री व्यवस्थाका लागि रु ४५ लाख ४२ हजार विनियोजन गरेको छु।

११. केन्द्रबाट छनौट भएको नमुना विद्यालयका लागि क्रमागत भवन निर्माणका लागि रु १ करोड १ लाख र मुख्यमन्त्री शैक्षिक सुधार कार्यक्रमको लागि रु ७० लाख गरी जम्मा रु १ करोड ७१ लाख बजेट विनियोजन गरेको छु।

१२. वालवालिकाहरुको सिकाइ कृयाकलाप अभिवृद्धि गरी शैक्षिक गुणस्तर सुदृढिकरण गर्न विद्यालयहरुमा विज्ञान प्रयोगशाला, पुस्तकालय तथा सूचना प्रविधिको पूर्वाधार विकास गर्ने कार्यलाई निरन्तरता दिएको छु। आधारभूत तहको स्थानीय पाठ्यक्रम निर्माण गरी क्रमश लागु गर्न पाठ्यक्रम र पठ्यपुस्तक निर्माणको लागि रु १० लाख छुट्याएको छु। स्वच्छ प्रतिस्पर्धाद्वारा विद्यार्थीका उत्कृष्ट प्रतिभाहरुको पहिचान गरी त्यस्ता प्रतिभाहरुलाई प्रोत्साहन गर्न रु १ लाख ५० हजार वजेट विनियोजन गरेको छु।

१३. नगर भित्रका प्राविधिक धार, विज्ञान विषय सन्चालन भएका विद्यालयलाई प्रयोगशाला व्यवस्थापन गर्न रु ६ लाख, अनौपचारिक महिला विद्यालयलाई व्यवस्थित रुपले संचालन गर्न रु ५ लाख ८५ हजार तथा वौद्धिक अपाङ्गता भएका वालवालिका पढ्ने विद्यालयको लागि रु ३ लाख विनियोजन गरेको छु।

१४. फर्निचर नभएका कक्षा कोठाको लागि फर्निचर उपलब्ध गराउने कार्यक्रमलाई निरन्तरता दिएको छु। वालविकास सहजकर्तालाई पुनर्ताजगी तालिम संचालन गर्ने कार्यक्रम समावेस गरेको छु। नगर भित्रका उत्कृष्ठ शिक्षकलाई पुरस्कृत गर्ने कार्यलाई निरन्तरता दिएको छु। शिक्षकलाई शैक्षिक सूचना व्यवस्थापन प्रणाली (IEMIS) सम्वन्धी तालिम तथा पाठ्यक्रम प्रवोधिकरण कार्यक्रम संचालन गर्ने कार्यक्रम समावेश गरेको छु यसको लागि रु १७ लाख वजेट विनियोजन गरेको छु।

१५. वालविकास सहजकर्ता, सामुदायिक परिचालिका तथा विद्यालयका कर्मचारीहरुको न्युनतम पारिश्रमिकको लागि रु ६२ लाख ७९ हजार वजेट विनियोजन गरेको छु।

१६. **स्वास्थ्यका लागि खेलकूद राष्ट्रका लागि खेलकूद** अभियानलाई सार्थक बनाउन नगरस्तरीय खेलकूद समितिद्वारा नगर भित्र संचालन हुने सबै किसिमका खेलहरुलाई एकद्वार प्रणालीवाट

सन्चालन गरिदै आएको छ। नगर भित्रका युवाहरुलाई खेलमा प्रोत्साहन गर्न मेयरकप संचालन तथा बिद्यालयका विद्यार्थीहरु सहभागी हुने गरी संचालन गरिने नगरस्तरीय खेल सप्ताहलाई रु २० लाख विनियोजन गरेको छु।

१७. **स्वस्थ नागरिक, स्वस्थ नगर** भन्ने नीतिलाई अंगिकार गरी सैनामैना १० फुलवारीमा खुला व्यायमशाला निर्माणका लागि १५ लाख विनियोजन गरेको छु।

१८. मुर्गियामा राष्ट्रिय स्तरको फुटवल रंगशाला निर्माण गर्न रु. २ करोड ६ लाख ९८ हजार विनियोजन गरेको छु।

संघीय सरकार, प्रदेश सरकार र नगरपालिकाबाट समेत गरी शिक्षा तथा खेलकूद तर्फ कूल रु २४ करोड ४२ लाख ९६ हजार विनियोजन गरेको छु।

<u>महिला तथा बालबालिका तर्फ</u>

१९. महिलाहरुको मूलप्रवाहीकरण, समावेशीकरण तथा सशक्तीकरणका लागि कानूनी अधिकार तथा क्षमता विकास, समुह समितिका सदस्यलाई संस्थागत र नेतृत्व तथा उद्घोषण तालिमका लागि रु ६ लाख विनियोजन गरेको छु।

२०. ज्येष्ठ नागरिक सम्मानका लागि रु ६ लाख, अपाङ्ग शसक्तिकरणका लागि रु १२ लाख, बाल अधिकार सम्बर्धनका लागि रु १० लाख विनियोजन गरेको छु।

२१. बालवालिकाको सामाजिक, वौद्धिक, संवेगात्मक र नैतिक विकासका लागि नगर प्रमुखसँग बालबालिका कार्यक्रमको लागि रु १० लाख विनियोजन गरेको छु।

२२. ज्येष्ठ नागरिक, अपाङ्गता, लैङ्गिक हिँस्सा निवारणका लागि १६ दिने अभियान, अन्तर्राष्ट्रिय महिला दिवस, राष्ट्रिय महिला अधिकार दिवस जस्ता दिवसहरूका लागि रू ६ लाख विनियोजन गरेको छु।

२३. महिलाहरुको सशक्तीकरण, सीप विकास तथा महिला उद्यमशिलताका लागि महिलासंग उप प्रमुख कार्यक्रमका लागि रु २५ लाख विनियोजन गरेको छु।

२४. समाजमा विकृतिको रुपमा फैलिरहेको लागु पदार्थ दुर्व्यसनी नियन्त्रणको लागि आवश्यक कार्यक्रमहरु सन्चालन गरिनुको साथै लागु पदार्थ, लागु औषध, मदिरा उत्पादन, वितरण र उपभोगमा कानून वमोजिम कडा नियन्त्रण गर्न बजेटको व्यवस्था मिलाएको छु।

महिला बालबालिका, युवा, अपाङ्ग, ज्येष्ठ नागरिक जस्ता लक्षित कार्यक्रमको लागि जम्मा रु ७५ लाख विनियोजन गरेको छु।

खानेपानी तथा सरसफाई

२५. अल्पकालिन रुपमा सन्चालन हुँदै आएको फोहारमैलाको दीर्घकालिन व्यवस्थापनको लागि सैनामैना नगरपालिका वडा नं. १० स्थित एकला पहाडमा सैनामैना नगरपालिका, बुटवल उपमहानगरपालिका र कञ्चन गाउँपालिकाको सहकार्यमा अन्तर स्थानीय तह संयुक्त फोहारमैला प्रशोधन केन्द्र निर्माण गर्न संघीय सरकारबाट जग्गा भोगाधिकार लिई निर्माण कार्यलाई प्राथमिकताका साथ अगाडि वढाउनका लागि रु १ करोड ५० लाख विनियोजन गरेको छु।

२६. नगरस्तरीय सरसफाई कार्यक्रम सन्चालन गर्न र अल्पकालिन फोहोरमैला व्यवस्थापनको निरन्तरता तथा फोहरमैला व्यवस्थापन कोषको लागि रु ५५ लाख विनियोजन गरेको छु।

२७. खानेपानी विस्तार तथा पुनर्स्थापना कार्यक्रम अन्तर्गत सैनामैना १० सालझण्डी वजार खानेपानी योजना, सैनामैना १ र २ खानेपानी आयोजनाको लागि रु.४१ लाख विनियोजन गरेको छु।

२८. टोल बिकास संस्थाहरुले पुर्याउदै आएको योगदानको उच्च मुल्याङ्कन गर्दै टोल बिकास संस्थालाई दिदै आएको अनुदानमा बृद्धि गरी रु २३ लाख ४० हजार विनियोजन गरेको छु।

समग्र खानेपानी तथा सरसफाई तर्फ जम्मा रु.२ करोड ६९ लाख ४० हजार विनियोजन गरेको छु।

आर्थिक बिकास

कृषि बिकास तर्फ

२९. ५० प्रतिशत अनुदानमा कन्ये च्याउ, धान, गहुँ, मकै, दलहन, तेलहन र मसला वालीको विउँ खरिदको लागि रु. २७ लाख विनियोजन गरेको छु।

३०. ५० प्रतिशत अनुदानमा फलफूलको विरुवा, किटनाशक र ढुशीनासक विषादी खरिद, प्लान्ट क्लिनिक संचालन, आलु तथा मसला वाली भण्डारण, ढुवानी, कृषक पाठसाला संचालन, पाठशाला अनुसरण कार्यक्रम, कृषि मेला प्रदर्शनी, तरकारी सिड किट वितरण, प्लास्टिक मल्च खेतिका लागि प्लास्टिक रोल वितरण, माटो परीक्षण कार्यक्रम तथा माटो सुधारको लागि मुङ्ग र ढैचाको विउ निःशुल्क वितरण समेतको लागि रु. ३१ लाख विनियोजन गरेको छु।

३१. कृषि यन्त्र उपकरण वितरण, साना सिंचाई र माहुरी पालनमा दिईएको ५० प्रतिशत अनुदानलाई वृद्धि गरी ७५ प्रतिशत पुर्याएको छु। यसका लागि २७ लाख विनियोजन गरेको छु।

३२. **मागमा आधारित कार्यक्रम** अन्तर्गत व्यावसायिक रुपमा खाद्यान्न वाली, तरकारी, मसला वाली, दलहन, तेलहन वाली, च्याउ खेति, फलफूलको खेतिको लागि आवश्यक वजेट विनियोजन गरेको छु।

३३. मकै पकेट कार्यक्रम, वेमौसमी तरकारी खेति, कम्पोस्ट मल सम्वन्धि तालिम, विभिन्न वाली सम्वन्धी स्थलगत तालिम, भर्मि कम्पोस्ट (गड्यौला मल उत्पादन), व्यवसायिक फूल खेती, कृषक प्रोत्साहन कार्यक्रम समेतको लागि रु.१६ लाख ५० हजार विनियोजन गरेको छु।

३४. UNDP संगको सहकार्यमा कोभिड प्रभावितहरुको पूनर्उत्थानका लागि कृषि र पशु क्षेत्रमा आबद्ध गराई उत्पादन बृद्धि र रोजगार सृजना गर्न रु. ७० लाख र मुर्गिया चिस्यान केन्द्र निर्माण गर्न रु. ७५ लाख विनियोजन गरेको छु।

कृषि बिकास क्षेत्र तर्फ रु. २ करोड ६१ लाख ९२ हजार विनियोजन गरेको छु।

पशु बिकास तर्फ

३५. पशु आहारा बिकास कार्यक्रम अन्तरगत हिउदे, बर्षे, वहुवर्षे र डाले घाँसको लागि रु. १६ लाख ६० हजार विनियोजन गरेको छु।

३६. पशु स्वास्थ्य सेवा कार्यक्रम अन्तरगत औषधि खरिद, पशुपन्छी सम्बन्धि खोप कार्यक्रमको लागि रु.२३ लाख विनियोजन गरेको छु।

३७. युवालक्षित लागत साझेदारी कार्यक्रम अन्तरगत गाई भैसी गोठ निर्माण तथा मर्मत, वाखा खोर निर्माण तथा मर्मत, मत्स्य स्रोतकेन्द्र निर्माणका लागि रु. १४ लाख विनियोजन गरेको छु।

३८. पशुपंछी तालिम र वाँझोपन निवारण घुम्ती शिविर सन्चालनका लागि रु. ५ लाख ५० हजार विनियोजन गरेको छु।

३९. मत्स्य तथा पशुपन्छी व्यवसायिक कृषकलाई यन्त्र उपकरणमा दिईदै आएको ५० प्रतिशत अनुदानलाई बृद्धि गरी ७५ प्रतिशत पुर्याएको छु जसका लागि रु.१४ लाख ४० हजार विनियोजन गरेको छु।

४०. दूध उत्पादन तथा खसी वोकाको मासु उत्पादमा आधारित अनुदान कार्यक्रमको लागि रु. ६१ लाख विनियोजन गरेको छु।

४१. प्रधानमन्त्री कृषि आधुनिकीकरण परियोजना, नक्षसुधार, एक नगर एक भेटेरीनरी डाक्टर, बाखाको साना व्यवसायिक कृषि उत्पादन केन्द्र (पकेट) बिकास कार्यक्रम, भैसी प्रवर्द्धन, गरिब बिपन्न परिवारमा पोषण सुधारका लागि कुखुरा चल्ला वितरण कार्यक्रम तथा कृषक, सहकारी र उद्योग पुरस्कृत कार्यक्रम सहितका कार्यक्रमको लागि रु. ५३ लाख ९२ हजार विनियोजन गरेको छु।

४२. सैनामैना क्षेत्र भित्र छाडा पशु चौपायाले विभिन्न वालीहरु नष्ट गर्दै आएको र उचित व्यवस्थापनको लागि कुञ्जी हाउस नभएकोले छाडा चौपाया नियन्त्रणको लागि सामाजिक संघ संस्था सँगको सहकार्यमा व्यवस्थापन गर्न नगरपालिकाबाट लागत साझेदारीको व्यवस्था मिलाएको छु।

समग्र पशु बिकासको लागि रु १ करोड ९५ लाख ४२ हजार विनियोजन गरेको छु।

पर्यटन बिकास तर्फ

४३. नगरपालिकाको ऐतिहासिक, धार्मिक, सांस्कृतिक विकासको लागि ऐतिहासिक भड्छा महोत्सव, औद्योगिक व्यापार मेला लगाएत विभिन्न महोत्सव, मेला जात्राको लागि रु २० लाख विनियोजन गरेको छु।

४४. संघीय सरकार र नगरपालिकाको सहकार्यमा पर्रोहा पर्मेश्वर वोलवमधाम मन्दिर निर्माण कार्य सम्पन्न गरी पर्यटकिय धार्मिकस्थलको रुपमा विकास गर्न रु ५ करोड २० लाख विनियोजन गरेको छु।

४५. सैनामैना नगरपालिकाको गहनाको रुपमा रहेको सैनामैना खुला संग्राहालय निर्माण तथा व्वस्थापन गरी बुद्धकालीन भग्नावशेषहरुको संरक्षण र सग्रह गर्न नेपाल सरकार तथा प्रदेश सरकार सँग बजेटको लागि आवश्यक पहल गरिने छ।

४६. सस्कृति पर्यटन कार्यक्रम अन्तर्गत सैनामैना ७ हरियाली टोलमा रहेको शिव मन्दिर निर्माण तथा जिर्णोद्वार गर्न रु ८ लाख विनियोजन गरेको छु।

समग्र रुपमा पर्यटन विकास तर्फ रु ५ करोड ४८ लाख विनियोजन गरेको छु।

सहकारी तथा उद्यम विकास तर्फ

४७. सहकारी संघ सस्थाहरुको क्षमता विकास, कानून तथा सहकारी दिग्दर्शन र सहकारीलाई कोपोमिसमा आवद्ध गर्न तालिमको व्यवस्था, सहकारीको आर्थिक पारदर्शिताको लागि नियमित तथा सघन अनुगमन र सहकारी बिच अनुभव आदान प्रदानका लागि चौमासिक रुपमा समिक्षा तथा अन्तरक्रिया जस्ता कार्य गर्ने व्यवस्था मिलाएको छु। उपभोक्ताहरुको हितलाई

मध्यनजर गरी नियमित रुपमा बजार अनुगमनको प्रवन्ध मिलाएको छु। सहकारी विकास र बजार अनुगमनका लागि रु १० लाख विनियोजन गरेको छु।

४८. अति गरिव परिवारहरुको लागि लघु उद्यम विकास कार्यक्रम मेडपा अन्तर्गत लघु उद्यमी श्रृजना गरी रोजगार गराउनका लागि रु ३४ लाख २० हजार विनियोजन गरेको छु।

पूर्वाधार बिकास

४९. नगर भित्र रहेका पार्क, उद्यान लगायतका हरित क्षेत्रलाई व्यवस्थित, सफा र सुन्दर बनाउने कार्यका लागि रु १० लाख विनियोजन गरेको छु।

५०. सार्वजनिक निजी साझेदारीमा निर्माण तथा सञ्चालन हुने योजना तथा कार्यक्रमलाई सुचीकरण गर्न खोज अनुसन्धान गरी बजेटको लागि संघ, प्रदेश र नगरपालिकाको सहलगानीमा सुचारु गरिनुका साथै नगर भित्र बग्ने नदी खोलाहरुको नदीजन्य पदार्थ उत्खनन पूर्व गर्नुपर्ने वातावरण अध्ययनका लागि रु १५ लाख विनियोजन गरेको छु।

५१. नगर भित्र निर्माण हुने क र ख बर्गका भवन र १५ धुर माथि क्षेत्रफलमा बन्ने सबै बर्गका भवनहरुमा बर्षादको पानी सोझै ढल वा नालीमा नमिसाई पुनर्भरणका निम्ति सोक पिट वा रेन वाटर हार्भेष्टिङ्ग (Rain Water Harvesting) को प्रविधि अपनाई जमिन मुनि पठाउने व्यवस्था मिलाईने छ।

५२. शहरी सौन्दर्य र हराभरा नगर बनाउन एक घर दुई विरुवाको अवधारणा लाई निरन्तरता दिदै भवन निर्माण गर्ने यस नगरमा रहेका डकर्मीहरुलाई आवश्यक तालिम, घर नक्शा पास प्रणालीलाई सुधार गरी पारदर्शी, वैज्ञानिक र आधुनिक कार्यका लागि इलेक्ट्रोनिक विल्डिङ्ग प्रमिट सिस्टम (Electronic Building permit System -EBPS) प्रणाली मार्फत नक्सा पास सेवा प्रवाह र पुराना नक्शाको डिजिटाईजेसन (DIGITIZATION) को कार्यलाई निरन्तरता दिने व्यवस्था मिलाएको छु। यी सबै कार्यका लगि रु ११ लाख विनियोजन गरेको छु।

५३. आयोजनाहरुमा गरिने निर्माण कार्यको गुणस्तरीयता परीक्षण गर्न प्रयोगशाला स्थापनाका लागि रु १० लाख विनियोजन गरेको छु।

५४. संघ, प्रदेश र नगरपालिकाको सहलगानीमा ठूला तथा महत्वपूर्ण आयोजनाहरुमा बजेटको सुनिश्चित गरी निर्माण कार्यलाई निरन्तरता दिन रु ४ करोड ५० लाख विनियोजन गरेको छु।

५५. नगरभित्र रहेका दाहसंस्कार घाटहरुको उचित व्यवस्थापन, स्तरउन्नती तथा मर्मत र संरक्षण गर्न वडा नं १ स्थित कर्साघाट र वडा नं ७ स्थित दुई मुहाने संस्कार घाटका लागि रु २५ लाख विनियोजन गरेको छु।

५६. खुला संग्रालयको रुपमा रहेको सैनामैना क्षेत्र भित्र पर्ने सार्वजनिक जग्गा संरक्षण एवं सो क्षेत्रको प्रवर्धन गर्न रु १० लाख विनियोजन गरेको छु।

५७. सदियौ देखि बसोवास गर्दै आएका अति इमान्दार र सरल स्वभावका धनि आदिवासी थारु समुदायहरुको विधमान आधारभूत आवश्यकता मध्ये सडक र ढल निकास लगायतका समस्याहरु हालसम्म यथावत रही सोबाट उपेक्षित एवं वञ्चित रही संवन्धित निकायमा समेत आवाज पुग्न नसकेका थारु समुदायको पहिचान, संस्कृति र संस्कारलाई समेत असर नपर्ने गरि थारु जातीको बाहुल्यता रहेको वडा नं. १ को पर्रोहा गाउँ, वडा नं. ५ पोखरभिडवा गाउँ र वडा नं. ११ को ताली र बिचौवापुर गाउँमा रहेका सडकहरुको दायाँवायाँ वृक्षारोपण सहित ढल निकास, कालोपत्रेको सट्टा टायल विछयाउने, र वातावरण सन्तुलन कायम गर्ने कार्यमा समेत टेवा पुग्ने भएकोले विकासको प्रतिफलबाट अत्यन्त पछाडि परेको उक्त समुदायलाई स्थानीय सरकारको प्रत्यक्ष अनुभूति दिलाउन पहिलो चरणमा वातावरण मैत्री उज्यालो नमूना गाउँ वनाउन रु. १ करोड विनियोजन गरेको छु।

५८. वडा नं ३ मा अवस्थित लामीरह वहुउद्देश्यीय वाँध, गौतम बुद्ध अन्तर्राष्ट्रिय क्रिकेट रङ्गशाला, सेनामैना चक्रपथ र चक्रपथमा पर्ने पुल, विभिन्न सिचाई आयोजना, दुई वा दुई भन्दा वढि पालिका जोड्ने ठुला रणनैतिक सडक र पुल, पानबारी हाटबजार, वडा नं. १ मा प्रदेशस्तरको ज्येष्ठ नागरिक ग्राम र वडा नं. ९ मा यात्रु प्रतिक्षालय सहितको रिफ्रेस सेन्टर, वडा नं ११ मा ट्रमा सेन्टर र विभिन्न नदिहरुको नदि नियन्त्रण कार्यक्रमका लागि संघीय सरकार र प्रदेश सरकारको सहयोगमा वहुवर्षिय ठेक्का व्यवस्थापन गरी निर्माण गर्ने व्यवस्था मिलाएको छु ।

५९. संघ, प्रदेश र नगरपालिको सझेदारीमा निर्माणाधिन औधोगिक ग्राम, मुर्गियास्थित राष्ट्रिय फुटवल रङ्गशाला, वोलवम पार्क पूर्वाधार विकास, वडा नं. ९ र १० को वडा कार्यालय निर्माण जस्ता वहुवर्षिय योजनाहरुको निर्माण कार्यलाई सम्पन्न गर्न रु **१० करोड ५३ लाख विनियोजन गरेको छु।**

६०. हाल सम्म फुस, खपडा, टायलको चुहीने छानो मुनी बस्दै गरेका नगरभित्र रहेका अति गरिब तथा विपन्न परिवारलाई विपदबाट बचाउन र फुसको छानो मुक्त गराउनको लागि सुरक्षित नागरिक आवास तर्फ रु १ करोड २५ लाख विनियोजन गरेको छु।

६१. एसियाली विकास वैंकको सहयोगमा सैनामैना चक्रपथको सालझण्डी खण्ड सहित ११ वटा नगरका रणनैतिक सडक, राजापानी र पानवारी सिमसार क्षेत्र, मलमला क्षेत्र एकिकृत विकास आयोजना, फोहरमैला व्यवस्थापन केन्द्र, मुर्गिया स्थित दुर्गा मन्दिर शैलपुत्री पार्क जस्ता रणनैतिक महत्वका योजनाहरु कार्यन्वयन गर्ने व्यवस्था मिलाएको छु।

६२. नगरपालिकाको प्रशासनिक भवन परिसरको अधुरो निर्माण कार्यलाई सम्पन्न गर्न ९० लाख विनियोजन गरेको छु।

६३. विकेन्द्रिकरणको सिद्धान्त अनुरुप वडावासीलाई सम्वोधन हुने गरी वडामा दिईने पूजिगत अनुदानलाई वृद्धि गरी रु. ९ करोड विनियोजन गरेको छु।

समग्र पूर्वाधार विकास क्षेत्र तर्फ रु ३६ करोड ३ लाख विनियोजन गरेको छु।

वन, वातावरण तथा विपद् व्यवस्थापन

६४. विपद् न्यूनिकरणको लागि पूर्व तयारीमा जुटौ भन्ने अभियानलाई साकार पार्न विपद् व्यवस्थापन समितिलाई अझैं प्रभावकारी बनाउदै विपद् प्रतिकार्यका लागि नेपाली सेना, नेपाल प्रहरी, टोल विकास संस्था, स्थानीय क्लव र रेडक्रस, स्काउट सँगको समन्वय र सहकार्यमा विपद् न्यूनिकरण एवं व्यवस्थापनको प्रक्रियालाई प्रभावकारी बनाउने व्यवस्था मिलाएको छु। बढ्दो विपद्जन्य जोखिम न्यूनीकरणका लागि विद्यालयका शिक्षक र विद्यार्थीलाई भवन मापदण्ड तथा सडक सुरक्षा उपायहरु सहित ट्राफिक शिक्षा अभिमुखिकरणको व्यवस्था मिलाई विपद् उत्थानशील समाज निर्माण गर्न विपद व्यवस्थापन कोषमा रु ५० लाख विनियोजन गरेको छु।

६५. सैनामैना नगरपालिका, कञ्चन गाउँपालिका, गैडहवा गाउँपालिका र सुद्धोधन गाउँपालिकाको संयुक्त प्रयास र सहकार्यमा अन्तर स्थानीय तह विपद् व्यवस्थापन तथा वारुणयन्त्र सञ्चालन समिति गठन गरी वारुणयन्त्र सञ्चालनमा ल्याइएको छ। अन्तर स्थानीय तह विपद् व्यवस्थापन केन्द्रको सवलिकरण र विस्तार गरिनेछ। जलवायु अनुकूलन, बैकल्पिक उर्जा तथा विपद् प्रतिकार्ययोजनाले अँगालेका विषयहरुलाई प्राथमिकता दिई कार्यान्वयनमा ल्याइनेछ।

६६. जलवायु अनुकूलित विकासका कार्यक्रमहरु सञ्चालन गरी हरित अर्थतन्त्रको प्रवर्धन गर्ने व्यवस्था मिलाएको छु। साथै राष्ट्रिय राजनीतिमा अमूल्य योगदान पुऱ्याउने व्यक्तित्वहरुको स्मृति दिवसको अवसरमा नगरपालिका र सामुदायिक वनको सहकार्यमा सघन वृक्षारोपण कार्यक्रमका लागि आवश्यक बजेटको व्यवस्था गरेको छु। नगरपालिकाबाट खरिद गरिने

सवारी साधानहरु वातावरण मैत्री बनाउदै विद्युतिय सवारी साधन खरिद गर्ने कार्यलाई रु १५ लाख विनियोजन गरेको छु।

६७. यस नगरपालिकाको वडा नं. १ को परोंहा गाउँ, वडा नं. ५ पोखरभिडवा गाउँ र वडा नं. ११ को ताली र बिचौवापुर गाउँका साथै नगर भित्रका मुख्य सडकहरु मुर्गिया-लुम्बिनी सडक, कलौनी- लुम्बिनी सडक, सैनामैना चक्रपथ, सैनामैना मेजर सडक, सालझण्डी- ढोरपाटन सडक जस्ता ठूला सडकहरुमा नेपाल विधुत प्राधिकरणको साझेदारीमा स्मार्ट सडक वत्ति जडान गर्ने र वातावरणीय रुपमा सुन्दरताका निम्ति ग्रीनबेल्ट निर्माण गर्न सुगन्धित सदाबहार फुल्ने विरुवा र फलफुलका विरुवा रोप्ने कार्यको लागि रु ४० लाख विनियोजन गरेको छु।

६८. सैनामैना ४ लेडुवा सिमसार क्षेत्र आसपास सामुहिक माछापालन गरी पर्यटकीय एवं पर्यावरणीय प्रवर्धन गर्दै स्थानीयको आयस्रोत वृद्धि गर्न र विस्तारै घट्दै गएको भूमिगत पानीको सतह पुनर्भरण गरी माथि ल्याउन तथा पर्यावरण संरक्षण गर्नुका साथै ऐतिहासिक महत्वका पोखरीको समेत विस्तार गरी पर्यटकीय प्रवर्धन गर्न वडा नं ४ रन्यौरा स्थित पोखरी र वडा नं ३ को वडा कार्यालय परिसरमा रहेको पोखरी संरक्षण तथा व्यवस्थापन समेतको लागि रु.२३ लाख विनियोजन गरेको छु।

६९. समृद्धिका लागि वन कार्यक्रम अन्तर्गत चुरे क्षेत्रको संरक्षण तथा संवर्धन गर्न नगरपालिका, सामुदायिक वन र तराई मधेश राष्ट्रपति चुरे संरक्षण विकास समितिको सहकार्यमा चुरे पहाडको फेदमा तारजाली गर्ने र भिरालो जमिनमा बाँस, निगालो, अम्रिसो, केतुकी लगायतका बिरूवा रोप्ने कार्यका साथै सुरक्षित वस्तीका लागि हरित नदी क्षेत्र विकास गर्न नदीको छेउ तथा उकास भएको जमिनमा वायो ईन्जिनियरिङ्ग (Bio Engineering) प्रविधि अपनाई वृक्षारोपण गर्न संघ र प्रदेशको साझेदारीमा कार्य सम्पन्न गर्न रु ४५ लाख विनियोजन गरेको छु।

वन वातावरण तथा विपद व्यवस्थापन क्षेत्रमा एकमुष्ठ रु १ करोड ७३ लाख विनियोजन गरेको छु।

सुशासन तथा सेवा प्रवाह

७०. आ.व. ०७९/०८० देखि नगरपालिकाबाट गरिने खर्चका भुक्तानीहरु अनलाईन प्रणाली (E-Payment) मार्फत गर्ने व्यवस्था गरिएको र नगरपालिका अन्तरगतका वडा कार्यालय तथा स्वास्थ्य चौकीहरुमा सेवा प्रवाहलाई सहज वनाउनका लागि फ्री-वाईफाई, नगरपालिकाको कार्यालयमा डिजिटल नागरिक वडापत्र र कर प्रणालीलाई सहज, सुलभ, पारदर्शी, छिटो छरितो, चुस्त दुरुस्त र प्रभावकारी वनाउने व्यवस्थाका लागि जम्मा रु.१६ लाख विनियोजन गरेको छु।

७१. सेवाप्रवाहलाई प्रक्रियामूखी नभई परिणाममूखी बनाउन, नगरपालिकाको खर्च प्रणालीलाई सरलिकृत गर्न र जनतालाई सरल विधिबाट समयमै सेवा प्रदान गर्ने गरी नगरपालिकाका शाखाहरुको स्पष्ट कार्यविवरण बनाई लागु गर्ने व्यवस्था मिलाएको छु।

७२. नगरपालिकाको हरेक क्षेत्रको विकासका लागि चाहिने स्थानीय सरकार व्यवस्थापन सूचना प्रणालि (LGMIS) सफ्टवेयर जडान गर्ने र गुगल बेस्ड डिजिटल हाउस नम्बरीङ् कार्यको लागि रु ४० लाख विनियोजन गरेको छु।

७३. जनतासंग जनप्रतिनिधि, हाम्रो सैनामैना राम्रो सैनामैना जस्ता रेडियो तथा टेलिभिजन कार्यक्रम, सार्वजनिक सुनुवाई, सामाजिक परिक्षण तथा सार्वजनिक परिक्षण जस्ता कार्यक्रमलाई निरन्तरता दिई पारदर्शिता र जवाफदेहीता कायम गर्न रु १५ लाख विनियोजन गरेको छु।

७४. नगरपालिकाबाट संचालित विभिन्न कार्यक्रम तथा खर्च शिर्षकहरुमा हुने फजुल खर्च घटाइ मितव्ययिता कायम गर्न खर्चको मापदण्डलाई परिमार्जन गरी लागु गर्ने र वित्तय जोखिम न्यूनिकरण लाई अवलम्बन गर्नको लागि आवश्यक व्यवस्था मिलाएको छु ।

७५. न्यायिक समितिमा दर्ता भएका निवेदनहरुको न्यायिक समिति मार्फत सूचिकृत मेलमिलाप सहजकर्ताद्वारा दुबै पक्षलाई मेलमिलापको माध्यमबाट सिघ्रताका साथ न्याय निरुपण गरी दुबै पक्षलाई जितको प्रत्याभूती हुने गरी समयमै विवादको छिनोफानो गर्ने गरी न्यायिक समितिका पदाधिकारी, सूचिकृत मेलमिलाप सहजकर्ता र कर्मचारीहरुलाई समयानुकूल पुनर्ताजगी तथा क्षमता विकास सम्बन्धी तालिम प्रदान गरी सक्षम एवं सवलीकरण गराउन रु १५ लाख विनियोजन गरेको छु।

७६. हाल सामाजिक सुरक्षा कोषमा आवद्ध भएका कर्मचारीहरुलाई निरन्तरता दिन रु ४८ लाख ५० हजार विनियोजन गरेको छु।

७७. कर्मचारीहरुलाई आफ्नो काम प्रति जिम्मेवारी र उत्तरदायी बनाउदै उत्प्रेरीत गर्न संघीय सरकारले वृद्धि गरेको १५ प्रतिशत तलब बृद्धि र कर्मचारीलाई दिदै आएको महंगी भत्तालाई निरन्तरता दिएको छु र हाल सम्म नगरपालिकाको स्वीकृत दरबन्दीमा कार्यरत कर्मचारीलाई प्रदान गर्दै आएको प्रोत्साहन भत्तालाई पुनरावलोकन गरी वस्तुनिष्ठ र कार्य सम्पादन सूचकमा आधारित बनाउने गरी आवश्यक बजेट विनियोजन गरेको छु।

७८. नगरपालिकाको सङ्गठन संरचना पुनरावलोकन गरी जनशक्ति पूर्ति गर्ने कार्यलाई प्राथमिकता दिएको छु। नगरपालिकाको स्वीकृत दरबन्दीमा करारमा पूर्ति गर्ने बाहेकका सबै पदमा स्थायी पदपूर्ति गर्ने र सेवा प्रवाहलाई विकेन्द्रित गरी छिटो, छरितो, चुस्त, दुरुस्त र पारदर्शिता अवलम्बन गर्ने व्यवस्था गरेको छु।

७९. नव निर्वाचित जनप्रतिनिधिहरु र कर्मचारीहरु बैंकका कर्माचारीहरुलाई सामाजिक सुरक्षा तथा पंन्जिकरण सम्वन्धी तालिम प्रदान गर्न, ८० वर्ष माथिका जेष्ठ नागरिक र पूर्ण अपाङ्गता तथा असक्त भएका लाभग्राहीहरुलाई बैंकमार्फत घरमै सामाजिक सुरक्षा भत्ता वितरणको व्यवस्था मिलाउन, घटना दर्ता अभियान संचालन गर्न र राष्ट्रिय परिचय पत्र तथा पञ्जिकरण विभागसंग समन्वय गरी छुट डिजिटाइजेसनलाई पूर्णता दिन र सेवा प्रवाहलाई सहज र सुलभ गराउन संघीय सरकार मार्फत रु १९ लाख र नगरपालिकाबाट रु.१० लाख गरी जम्मा रु. २९ लाख विनियोजन गरेको छु।

८०. ६८ वर्ष माथिका ज्येष्ठनागरिक, दलित ज्येष्ठनागरिक, एकल महिला विधवा महिला, अपाङ्ग, लोपोन्मुख आदिवासी जनजाति र दलित वालवालिकाले पाउने सामाजिक सुरक्षा भत्ताको लागि संघीय सरकार मार्फत रु. २५ करोड विनियोजन गरेको छु।

८१. नगरपालिकाले हालको संवैधानिक तथा कानूनी व्यवस्था अनुसार राजश्व संकलनको दरहरु कायम भइसकेको र थप दायरा निर्धारण गरि त्यसको प्रचार प्रसार गर्न आवश्यक देखिएकोले आगामी वर्षहरुमा राजश्व प्रक्षेपण गर्नुभन्दा पहिले सरोकारवालाहरुसँग प्रयास छलफल तथा परामर्श गरी नगरवासीको आर्थिक जीवनमा प्रत्यक्ष असर नपर्ने व्यवस्था मिलाई करको दर वृद्धि नगरी दायरा फराकिलो वनाई करदाताले तिर्नुपर्ने कर रकम सम्वन्धी जानकारी उपलव्ध गराउन कर शिक्षा सम्वन्धी सचेतना कार्यक्रम संचालन एवं राजश्व सुधार कार्ययोजनाको लागि रु १० लाख विनियोजन गरेको छु।

८२. नगरपालिकामा सूचिकरण भई नगर क्षेत्रभित्र चल्ने अटोरिक्सा र ई-रिक्साहरुलाई विगतमा लकडाउनका कारण वार्षिक लाग्ने कर छुट नपाएको कारणले नविकरण र वार्षिक कर नआएकोले करको दायरामा ल्याउन आ.व. २०७६।०७७ र २०७७।०७८ को वार्षिक करमा ५० प्रतिशत छुटदिने व्यवस्था मिलाएको छु।

८३. नगरपालिकाको मातहतमा रहेको वडा नं. ३ मा लाग्ने मुर्गिया सोमवार, बिहीवार र वडा नं. ८ शान्ती टोलमा लाग्ने शुक्रवार साप्ताहिक हाटवजारको हकमा प्राकृतिक विपद् र महामारी आएको खण्डमा साप्ताहिक हाटवजार सञ्चालन हुन नसकेको अवधि भरको ठेक्का रकममा दामासाहीका हिसावले आउने रकम छुट दिने व्यवस्था मिलाएको छु।

८४. फुस तथा छाप्रोको घरमा जीवन निर्वाह गरी गुजारा गर्ने घरपरिवारहरुलाई सम्पत्तिकर तथा भुमिकर, बहाल विटौरी र पूर्वाधार विकास शुल्कमा सत प्रतिशत छुटदिने व्यवस्था मिलाएको छु।

८५. सटर बाहेक र साप्ताहिक हाटबजारमा जुत्ता, चप्पल, छाता सिलाउने, मर्मत गर्ने, बुट पोलिस लगाउँने र मकै पोलेर दैनिक जीवन निर्वाह गर्ने पेशा व्यवसायीहरुलाई व्यवसायकर र वैठकी शुल्कमा सत प्रतिशत छुटदिने व्यवस्था मिलाएको छु।

८६. आ.व ०७९/०८० को पहिलो चौमासिक भित्र व्यवसाय कर, वहाल कर, सम्पत्ति कर, मालपोत तथा भूमिकर, बहाल विटौरी र पूर्वाधार विकास शुल्क एक मुस्ट बुझाएमा १० प्रतिशत छुटदिने व्यवस्था मिलाएको छु।

सभाध्यक्ष महोदय, **नगरसभाका सदस्यज्यू एवम् उपस्थित महानुभावहरु,**

आगामी आ.व. का लागि कुल रु १ अर्ब २१ करोड ८२ लाख २४ हजार बजेट विनियोजन गरेको छु।

उपरोक्त बमोजिमको विनियोजनमा चालु तर्फ रु ७४ करोड २९ लाख २६ हजार (जसमा शिक्षक, विद्यालय कर्माचारीको तलब तथा कार्यालय सञ्चालन खर्च, स्वास्थ्यकर्मीको तलब भत्ता, सामाजिक सुरक्षा र नगरपालिका तर्फको प्रशासनीक खर्च, जनप्रतिनिधिहरुको सुविधा, कर्मचारी तलब भत्ता, भूमिहिन दलित तथा अव्यवस्थित जग्गाको नाप जाँच खर्च र विषयगत शाखा शिक्षा, स्वास्थ्य, कृषि तथा पशु विकास शाखा, महिला बालबालिका शाखा, समेतको खर्चलाई समावेश गरिएको छ।) र पूजिगत तर्फ रु ४७ करोड ५२ लाख ९८ हजार व्यय अनुमान गरेको छु।

नगरसभाका सदस्यज्यू एवम् उपस्थित महानुभावहरु,

अव म उपरोक्त विनियोजनका लागि खर्च व्यहोर्ने स्रोतहरुको वारेमा जानकारी गराउन चाहान्छु। जुन स्रोत जुटाउन आन्तरीक स्रोत तर्फ रु १३ करोड ६८ लाख, नेपाल सरकार तर्फ सशर्त अनुदान रु ३७ करोड ३३ लाख, वित्तिय समानीकरण अनुदान रु १३ करोड ७९ लाख, समपुरक अनुदान रु १ करोड, विशेष अनुदान रु १ करोड ५० लाख, राजश्व बाँडफाँड रु १३ करोड २ लाख ७१ हजार, सामाजिक सुरक्षा भत्ता रु २५ करोड र अन्य अनुदान रु ५३ लाख। प्रदेश सरकार तर्फ वित्तीय समानीकरण अनुदान रु ७५ लाख ४३ हजार, राजश्व बाँडफाँड रु १ करोड ९४ लाख ४१ हजार ७ सय ७४, सशर्त अनुदान रु १ करोड ३० लाख, विशेष अनुदान रु ७० लाख र मालपोत रजिस्ट्रेशन शुल्क रु २ करोड ५० लाख, समपुरक अनुदान रु १ करोड ९९ लाख ९८ हजार र बचत न्युन रु ६ करोड ७६ लाख ७० हजार २ सय २६ गरी जम्मा रु १ अर्ब २१ करोड ८२ लाख २४ हजारको कुल आय अनुमान प्रस्तुत गरेको छु।

उपरोक्त वमोजिमका आम्दानी र खर्चका शिर्षकगत विवरणहरु अनुसूचीमा उल्लेख गरिएका छन्।

"सैनामैना समृद्धिको आधारः उत्पादन, पर्यटन र पूर्वाधार" भन्ने नारालाई साकार पार्नका लागि प्रस्तुत बजेटले आ.व. ०७९/८० को नीति तथा कार्यक्रमले निर्दिष्ट गरेका लक्षहरुलाई आधारको रुपमा लिएको छ। यो बजेट कार्यन्वयनका लागि जनप्रतिनिधि, नगरपालिकामा क्रियाशील राजनीतिक दल, पूर्व जनप्रतिनिधिहरु, सरकारी तथा गैर सरकारी संघ संस्थाहरु, पत्रकार जगत, नागरीक समाज लगायत सम्पूर्ण सैनामैनावासी आमा-बुवा, दाजुभाई, दिदी-बहिनीहरुमा आवश्यक सहयोग एवं सहकार्यको अपेक्षा गरेको छु।

अन्त्यमा देश भित्र र बाहिर रहनुहुने सम्पूर्ण सैनामैना नगरवासीहरुबाट नगर बिकासमा नगरपालिकासँग हातेमालो गर्दै योगदान गर्नुहुनेछ भन्ने अपेक्षा सहित हार्दिक धन्यवाद ज्ञापन गर्दछु।

धन्यवाद

विना राना
नगर उप-प्रमुख

सैनामैना नगरपालिकाको विनियोजन ऐन, २०७९

सैनामैना नगरपालिकाको आर्थिक वर्ष २०७९/०८० को सेवा र कार्यहरुको लागि स्थानीय संञ्चित कोषबाट केही रकम खर्च गर्ने र विनियोजन गर्ने सम्बन्धमा व्यवस्था गर्न बनेको विनियोजन विधेयक, २०७९

<u>प्रस्तावना:</u>

सैनामैना नगरपालिका, रुपन्देहीको आर्थिक वर्ष २०७९/२०८० को सेवा र कार्यहरुको लागि सञ्चित कोषबाट केही रकम खर्च गर्ने अधिकार दिन र सो रकम विनियोजन गर्न वाञ्छनीय भएकोले,

नेपालको संविधान, २०७२ को धारा २२९ को उप-धारा (२) बमोजिम सैनामैना नगरपालिका, रुपन्देहीको नगरसभाले यो ऐन बनाएको छ।

१. <u>संक्षिप्त नाम र प्रारम्भः</u> (१) यस ऐनको नाम " सैनामैना नगरपालिकाको विनियोजन विधेयक २०७९" रहेको छ।

(२) यो ऐन तुरुन्त प्रारम्भ हुनेछ।

२. <u>आर्थिक वर्ष २०७९/०८० को लागि सञ्चित कोषबाट रकम खर्च गर्ने अधिकारः</u> (१) आर्थिक वर्ष २०७९/०८० को लागि नगरपालिका, वडा समिति, विषयगत शाखाले गर्ने सेवा र कार्यहरुका लागि अनुसूची (१) मा उल्लेख चालु खर्च, पुजीगत खर्च र बित्तीय व्यवस्थाको रकम समेत जम्मा रकम रु. १२१८२२४०००।- (अक्षरुपी एक अर्ब एक्काईस करोड वयासी लाख चौविस हजार) मा नबढाई निर्दिष्ट गरिए बमोजिम सञ्चित कोषबाट खर्च गर्न सकिनेछ।

३. <u>विनियोजनः</u> (१) यस ऐनद्धारा सञ्चित कोषबाट खर्च गर्न अधिकार दिएको रकम आर्थिक वर्ष २०७९/२०८० को लागि सैनामैना नगरपालिकाको नगर कार्यापालिका, वडा समिति र विषयगत शाखाले गर्ने सेवा र कार्यहरुको लागि विनियोजन गरिनेछ।

(२) उपदफा (१) मा जुनसुकै कुरा लेखिएको भएता पनि नगर कार्यपालिका, वडा समिति र विषयगत शाखाले गर्ने सेवा र कार्यहरुको लागि विनियोजन गरेको रकम मध्ये कुनैमा बचत हुने र कुनैमा अपुग हुने देखिन आएमा नगर कार्यपालिकाले बचत हुने शिर्षकबाट नपुग हुने शिर्षकमा रकम सार्न सक्नेछ। यसरी रकम सार्दा एक शिर्षकबाट सो शिर्षकको जम्मा रकमको १० प्रतिशतमा नबढ्ने गरी कुनै एक वा एक भन्दा वढि शिर्षकमा अर्को एक वा एक

भन्दा बढि शिर्षकमा रकम सार्नतथा निकासार खर्च जनाउन सकिनेछ। पुजिगत खर्च र वित्तिय व्यवस्था तर्फ विनियोजित रकम साँवा र व्याज भुक्तानी खर्च शिर्षकमा बाहेक अन्य चालु खर्च शिर्षक तर्फ सार्न र वित्तिय व्यवस्था अन्तरगत साँवा भुक्तानी खर्च तर्फ विनियोजित रकम व्याज भुक्तानी खर्च शिर्षकमा बाहेक अन्यत्र सार्न सकिने छैन।

तर चालु तथा पुजिगत खर्च र वित्तिय व्यवस्थाको खर्च व्यहोर्न एक स्रोतबाट अर्को स्रोतमा रकम सार्न सकिन्छ।

(३) उपदफा (२) मा जुनसुकै कुरा लेखिएको भएता पनि एक शिर्षकबाट सो शिर्षकको जम्मा स्वीकृत रकमको १० प्रतिशत भन्दा बढ्ने गरी कुनै एक वा एक भन्दा बढि शिर्षकहरुमा रकम सार्न परेमा सभाको स्वीकृत लिनु पर्नेछ।

अनुसूची-१

(दफा २ संग सम्वन्धित)

संञ्चित कोषबाट विनियोजन हुने रकम

क्र. सं.	अनुदान संख्या	शिर्षकको नाम	चालु खर्च	पुजीगत खर्च	वित्तिय व्यवस्था	जम्मा
१		नगर कार्यपालिका	१५५९२६०००	९६१०००००		२५२०२६०००
२		वडा समिति	४३०००००	८५७०००००		९०००००००
३		विषयगत शाखा	५८२७०००००	२९३४९८०००		८७६१९८०००

चालु खर्चमा नगरपालिकाका कर्मचारीको तलव भत्ता प्रशासनिक खर्च साथै शिक्षा स्वास्थ्य कृषि र पशु सेवाका कर्मचारीहरु समेतको समावेश गरिएको छ।

अनुसूची-२

आ.व. २०७९/०८० को आयव्यय प्रक्षेपण

शिर्षक	रकम
आय	
आन्तरिक आय	१३६८०००००
गत वर्षको मौजदात	६७६७०२२६
वित्तिय समानिकरण	१३७९०००००
संघीय राजश्व वाँडफाँड	१३०२७१०००
सर्शत अनुदान	३७३३०००००
सामाजिक सुरक्षा	२५०००००००
विशेषा अनुदान	१५००००००
संघीय समपुरक अनुदान	१०००००००
सडक वोर्ड नेपाल	४५०००००
खेदकुद पूर्वाधार	८०००००
प्रदेश सरकार वित्तिय समानिकरण	७५४३०००
प्रदेश सरकार सर्शत अनुदान	१३००००००
प्रदेश सरकार विषेश अनुदान	७००००००
प्रदेश सरकार समपुरक अनुदान	१९९९८०००
प्रदेश सरकार राजश्व वाँडफाँड	१९४४१७७४
मालपोतर जिष्ट्रेशन शुल्क वाँडफाँड	२५०००००००
जम्मा आय	१२१८२२४०००
व्यय तर्फ	

शिर्षक	रकम
चालु खर्च	१५५९२६०००
शिक्षा	१८३९९०००
स्वास्थ्य	२५००००००
कृर्षि विकास	९३९२०००
पशु विकास	१५४८४०००
महिला वालवालिका, अपाङ्ग तथा जेष्ठ नागरिक	४००००००
भूमिहीन सुकुम्वासी तथा अव्यवस्थित वसोवासी	५००००००
विपद् व्यवस्थापन कोष	५००००००
महिला संग उपप्रमुख कार्यक्रम	२५०००००
मेला, महोत्सवर दिवस	२००००००
फोहरमैला व्यवस्थापन कोष	५००००००
मर्मत संभार कोष	४००००००
कार्यालय फर्निरचर	३००००००
मेसिनरी औजार	२००००००
मुर्गिया हाटवजार, शान्तिटोल हाटवजार	१२५०००
राजश्व सुधार कार्यक्रम	१००००००
न पा तथा वडामा एसी जडान	१००००००
नगरस्तरीय सरसफाई कार्यक्रम	५०००००
सहकारी	१००००००
सवारी साधान मोटरसाईकल खरिद	१५०००००
सुचना प्रविधि	३६०००००

शिर्षक	रकम
न्यायीक समिति	१५०००००
रोजगार तर्फ	५०००००
घर नक्सा शाखा	११०००००
पंजिकरण	१००००००
सूचना संचार	२००००००
स्थानीय विकास कोष	१००००००
समपुरक	३५००००००
बोलवम मन्दिर	१३००००००
तराई मधेश सम्वृद्धि कार्यक्रम	१५०००००
उज्यालो शहर	३००००००
सडक वोर्ड नेपाल	१५०००००
प्रशासनीक भवन	९००००००
EIA/ IEE	१५०००००
LGMIS	२००००००
दायित्व सर्ने योजना	४५००००००
नगरस्तरीय योजना	४३६०००००
UNDP सहकार्य	७००००००
सर्शत अनुदान	२७४०००००
सामाजिक सुरक्षा	२५०००००००
विशेषा अनुदान	१५००००००
संघीय समपुरक अनुदान	१०००००००

शिर्षक	रकम
पर्यटन पूर्वाधार कार्यक्रम (बोलबम)	३९००००००
सडक वोर्ड नेपाल	४५०००००
खेदकुद पूर्वाधार	८०००००
प्रदेश सरकार सर्शत अनुदान	१३००००००
प्रदेश सरकार विषेश अनुदान	७००००००
प्रदेश सरकार समपुरक अनुदान	१९९९८०००
आधारभूत अस्पताल निर्माण	६०००००००
वडास्तरीय योजनाहरु	
वडा नं. १	११९६४१२६
वडा नं. २	७१०४१२१
वडा नं. ३	७०६३७०१
वडा नं. ४	९२९९२९७
वडा नं. ५	९६६५९४३
वडा नं. ६	९६२७८६१
वडा नं. ७	५५६६८५५
वडा नं. ८	६०८९९९८
वडा नं. ९	६७४२५५८
वडा नं. १०	९०५४५७१
वडा नं. ११	७८२०९६९
कुल जम्मा व्यय	१२१८२२४०००

अनुसूची-२ (क)
क्षेत्रगत व्यय अनुमान
आ.व. : २०७९/०८०

शीर्षक	आ.व. २०७७/७८ को यथार्थ	आ.व. २०७८/७९ को संशोधित अनुमान	आ.व. २०७९/८० को अनुमान
आय	९४,१६,३४,४२५.६४	९९,५४,६६,०४४	८६,१४,२४,०००
राजस्व	२४,६५,०४,६५४.६४	४४,५७,६८,३४१	३८,३६,८३,०००
आन्तरिक श्रोत	८,९१,०१,७०५.४२	२७,६३,८७,५६७	२०,८९,७०,२२६
१११३१ सम्पत्ती, बहाल तथा पट्टा वापतको आयमा लाग्ने कर	३६,४२,११३	३५,००,०००	३५,००,०००
११३१४ भुमिकर/मालपोत	५५,१५,२६७.७४	५२,००,०००	५२,००,०००
११३२१ घरवहाल कर	३६,१२,७९३.३२	३२,००,०००	३५,००,०००
११३२२ वहाल विटौरी कर	२७,९६,१४५.८७	६५,९४,४३२	५९,००,०००
११४५१ सवारी साधन कर (साना सवारी)	३,५००	३,२५,०००	६,००,०००
११४५२ पूर्वाधार सेवाको उपयोगमा लाग्ने कर	७९,०६,०८८.४३	८५,००,०००	४७,००,०००
११४७९ अन्य मनोरञ्जन कर		२,५०,०००	२,००,०००
११६११ व्यवसायले भुक्तानी गर्ने		६०,००,०००	०
११६९१ अन्य कर	४,४६,९३५	४,००,००,०००	५०,००,०००
१४२१९ अन्य सेवा शुल्क तथा बिक्री	३६,५२,०२२	३२,५०,०००	०
१४२२५ यातायात क्षेत्रको आम्दानी		०	४५,००,०००
१४२२९ अन्य प्रशासनिक सेवा शुल्क		०	२,००,००,०००
१४२४२ नक्सापास दस्तुर	७०,९९,४९३.६२	१,००,००,०००	१,००,००,०००
१४२४३ सिफारिश दस्तुर	३,२९,६३,२५०.२२	१,१०,००,०००	२,००,००,०००
१४२४४ व्यक्तिगत घटना दर्ता दस्तुर	४,९७,२१०	४,५०,०००	६,५०,०००
१४२४५ नाता प्रमाणित दस्तुर	६२,८९०	२,००,०००	१,००,०००
१४२४९ अन्य दस्तुर	३९,४१,११५.४४	४,५०,०००	४,५०,०००
१४३१२ प्रशासनिक दण्ड, जरिवाना र जफत	३१,५८,४९५.५०	१०,००,०००	५,००,०००
१४६११ व्यवसाय कर	६५,१९,४७४	०	६५,००,०००
३२१२१ नगद		१५,०४,६८,१३५	०

शीर्षक	आ.व. २०७७/७८ को यथार्थ	आ.व. २०७८/७९ को संशोधित अनुमान	आ.व. २०७९/८० को अनुमान
३२१२२ बैंक मौज्दात	३,८४३	०	६,७६,७०,२२६
राजस्व बाँडफाँडबाट प्राप्त रकम	१५,७४,०२,९४९.२२	१६,९३,८०,७७४	१७,४७,१२,७७४
११३१५ घरजग्गा रजिष्टेशन दस्तुर	३,९३,३४,४३७	४,२४,००,०००	२,५०,००,०००
११४११ बाँडफाँड भई प्राप्त हुने मूल्य अभिबृद्धि कर	१०,४४,७३,६८८.७५	५,३७,६९,५००	१३,०२,७१,०००
११४२१ बाँडफाँड भई प्राप्त हुने अन्तःशुल्क		५,३७,६९,५००	०
११४५६ बाँडफाँटबाट प्राप्त हुने सवारी साधन कर	१,३५,९४,८२३.४७	१,९४,४१,७७४	१,९४,४१,७७४
अन्य आय	७२,८१,०६८.२८	२,६०,००,०००	५,००,००,०००
१४५२९ अन्य राजस्व	७२,८१,०६८.२८	२,६०,००,०००	५,००,००,०००
अन्तर सरकारी वित्तीय हस्तान्तरण	६६,५८,४४,९५०	५४,९६,९७,७०३	४७,७७,४१,०००
संघीय सरकार	५९,२१,७६,९५०	५०,१०,०५,७०३	४३,७२,००,०००
१३३११ समानिकरण अनुदान	१२,०१,००,०००	१२,९९,००,०००	१३,७९,००,०००
१३३१२ शसर्त अनुदान चालु	४१,४५,९४,५५०	२४,५६,९०,२८०	२३,०५,००,०००
१३३१३ शसर्त अनुदान पुँजीगत		५,८९,७८,०००	४,३८,००,०००
१३३१४ विषेश अनुदान चालु	३,००,००,०००	०	१,५०,००,०००
१३३१५ विषेश अनुदान पुँजीगत		२,७०,००,०००	०
१३३१७ समपुरक अनुदान पुँजीगत		२,४२,००,०००	१,००,००,०००
१३३१८ अन्य अनुदान चालु	२,७४,८२,४००	१,५२,३७,४२३	०
प्रदेश सरकार	७,३६,६८,०००	४,८६,९२,०००	४,०५,४१,०००
१३३११ समानिकरण अनुदान	५८,१८,०००	६१,४८,०००	७५,४३,०००
१३३१२ शसर्त अनुदान चालु	१,७८,५०,०००	५,४४,०००	२०,००,०००
१३३१३ शसर्त अनुदान पुँजीगत		१,१०,००,०००	१,१०,००,०००
१३३१४ विषेश अनुदान चालु	३,००,००,०००	१,१०,००,०००	०
१३३१६ समपुरक अनुदान चालु	२,००,००,०००		
१३३१७ समपुरक अनुदान पुँजीगत		२,००,००,०००	१,९९,९८,०००
बैदेशिक			
जनसहभागिता			

अनुसूची-३

क्षेत्रगत आय व्यय अनुमान

आ.व. : २०७९/०८०

शीर्षक	आ.व. २०७७/७८ को यथार्थ	आ.व. २०७८/७९ को संशोधित अनुमान	आ.व. २०७९/८० को अनुमान
आय	९१,२३,४५,७६१.६४	८४,४९,९७,९०९	७९,३७,५३,७७४
राजस्व	२४,६५,००,८११.६४	२९,५३,००,२०६	३१,६०,१२,७७४
आन्तरिक श्रोत	८,९०,९७,८६२.४२	१२,५९,१९,४३२	१४,१३,००,०००
१११३१ सम्पत्ती, बहाल तथा पट्टा वापतको आयमा लाग्ने कर	३६,४२,११३	३५,००,०००	३५,००,०००
११३१४ भुमिकर/मालपोत	५५,१५,२६७.७४	५२,००,०००	५२,००,०००
११३२१ घरवहाल कर	३६,१२,७९३.३२	३२,००,०००	३५,००,०००
११३२२ वहाल विटौरी कर	२७,९६,१४५.८७	६५,९४,४३२	५९,००,०००
११४५१ सवारी साधन कर (साना सवारी)	३,५००	३,२५,०००	६,००,०००
११४५२ पूर्वाधार सेवाको उपयोगमा लाग्ने कर	७९,०६,०८८.४३	८५,००,०००	४७,००,०००
११४७९ अन्य मनोरञ्जन कर		२,५०,०००	२,००,०००
११६११ व्यवसायले भुक्तानी गर्ने		६०,००,०००	०
११६९१ अन्य कर	४,४६,९३५	४,००,००,०००	५०,००,०००
१४२१९ अन्य सेवा शुल्क तथा बिक्री	३६,५२,०२२	३२,५०,०००	०
१४२२५ यातायात क्षेत्रको आम्दानी		०	४५,००,०००
१४२२९ अन्य प्रशासनिक सेवा शुल्क		०	२,००,००,०००
१४२४२ नक्सापास दस्तुर	७०,९९,४९३.६२	१,००,००,०००	१,००,००,०००
१४२४३ सिफारिश दस्तुर	३,२९,६३,२५०.२२	१,१०,००,०००	२,००,००,०००
१४२४४ व्यक्तिगत घटना दर्ता दस्तुर	४,९७,२१०	४,५०,०००	६,५०,०००
१४२४५ नाता प्रमाणित दस्तुर	६२,८९०	२,००,०००	१,००,०००
१४२४९ अन्य दस्तुर	३९,४१,११५.४४	४,५०,०००	४,५०,०००
१४३१२ प्रशासनिक दण्ड, जरिवाना र जफत	३१,५८,४९५.५०	१०,००,०००	५,००,०००
१४६११ व्यवसाय कर	६५,१९,४७४	०	६५,००,०००
राजस्व बाँडफाँडबाट प्राप्त रकम	१५,७४,०२,९४९.२२	१६,९३,८०,७७४	१७,४७,१२,७७४

शीर्षक	आ.व. २०७७/७८ को यथार्थ	आ.व. २०७८/७९ को संशोधित अनुमान	आ.व. २०७९/८० को अनुमान
११३१५ घरजग्गा रजिष्टेशन दस्तुर	३,९३,३४,४३७	४,२४,००,०००	२,५०,००,०००
११४११ बाँडफाँड भई प्राप्त हुने मूल्य अभिबृद्धि कर	१०,४४,७३,६८८.७५	५,३७,६९,५००	१३,०२,७१,०००
११४२१ बाँडफाँड भई प्राप्त हुने अन्तःशुल्क		५,३७,६९,५००	०
११४५६ बाँडफाँटबाट प्राप्त हुने सवारी साधन कर	१,३५,९४,८२३.४७	१,९४,४१,७७४	१,९४,४१,७७४
अन्य आय	७२,८१,०६८.२८	२,६०,००,०००	५,००,००,०००
१४५२९ अन्य राजस्व	७२,८१,०६८.२८	२,६०,००,०००	५,००,००,०००
अन्तर सरकारी वित्तीय हस्तान्तरण	६६,५८,४४,९५०	५४,९६,९७,७०३	४७,७७,४१,०००
संघीय सरकार	५९,२१,७६,९५०	५०,१०,०५,७०३	४३,७२,००,०००
१३३११ समानिकरण अनुदान	१२,०१,००,०००	१२,९९,००,०००	१३,७९,००,०००
१३३१२ शसर्त अनुदान चालु	४१,४५,९४,५५०	२४,५६,९०,२८०	२३,०५,००,०००
१३३१३ शसर्त अनुदान पुँजीगत		५,८९,७८,०००	४,३८,००,०००
१३३१४ विषेश अनुदान चालु	३,००,००,०००	०	१,५०,००,०००
१३३१५ विषेश अनुदान पुँजीगत		२,७०,००,०००	०
१३३१७ समपुरक अनुदान पुँजीगत		२,४२,००,०००	१,००,००,०००
१३३१८ अन्य अनुदान चालु	२,७४,८२,४००	१,५२,३७,४२३	०
प्रदेश सरकार	७,३६,६८,०००	४,८६,९२,०००	४,०५,४१,०००
१३३११ समानिकरण अनुदान	५८,१८,०००	६१,४८,०००	७५,४३,०००
१३३१२ शसर्त अनुदान चालु	१,७८,५०,०००	५,४४,०००	२०,००,०००
१३३१३ शसर्त अनुदान पुँजीगत		१,१०,००,०००	१,१०,००,०००
१३३१४ विषेश अनुदान चालु	३,००,००,०००	१,१०,००,०००	०
१३३१६ समपुरक अनुदान चालु	२,००,००,०००		
१३३१७ समपुरक अनुदान पुँजीगत		२,००,००,०००	१,९९,९८,०००
बैदेशिक			
जनसहभागिता			
वित्तीय व्यवस्था (प्राप्ति)			

शीर्षक	आ.व. २०७७/७८ को यथार्थ	आ.व. २०७८/७९ को संशोधित अनुमान	आ.व. २०७९/८० को अनुमान
व्यय	७१,००,४१,३६७.८९	९९,५४,६६,०४४	८६,१४,२४,०००
चालु	३६,१८,०६,८३४.८९	४९,८४,६९,१५३	४८,८३,८४,८२६.२४
२११११ पारिश्रमिक कर्मचारी	१६,९२,७४,१४६.४५	२०,१२,७२,२००	२०,८५,८०,०००
२११२१ पोशाक	८,४०,०००	१०,३०,०००	४९,३८,०००
२११२२ खाद्यान्न	०	०	१६,००,०००
२११२३ औषधीउपचार खर्च	१,८४,२००	१,००,०००	१,००,०००
२११३१ स्थानीय भत्ता	०	०	२८,०००
२११३२ महंगी भत्ता	१७,८८,०००	१५,५०,०००	१८,००,०००
२११३३ फिल्ड भत्ता	१,२०,०००	२,८०,०००	२,६१,०००
२११३४ कर्मचारीको बैठक भत्ता	१२,९९,९००	१५,००,०००	१९,००,०००
२११३५ कर्मचारी प्रोत्साहन तथा पुरस्कार	४७,४९,६१५	७५,००,०००	९३,५०,०००
२११३९ अन्य भत्ता	४,७९,८००	१,००,०००	५,८०,०००
२११४१ पदाधिकारी बैठक भत्ता	३२,३४,७००	५५,००,०००	५५,००,०००
२११४२ पदाधिकारीअन्य सुबिधा	८,५३,६६८	१,४४,१६,०००	१,४४,१६,०००
२१२११ कर्मचारीको सामाजिक सुरक्षा कोष खर्च	०	४२,००,०००	४८,५०,०००
२१२१२ कर्मचारीको योगदानमा आधारित निवृतभरण तथा उपदान कोष खर्च	०	३,००,०००	०
२१२१३ कर्मचारीको योगदानमा आधारित बीमा कोष खर्च	०	३,००,०००	३,००,०००
२१२१४ कर्मचारी कल्याण कोष	५,००,०००	०	५,००,०००
२१२१९ अन्य सामाजिक सुरक्षा खर्च	०	२,००,०००	१,००,०००
२१२२३ पदाधिकारीको योगदानमा आधारित बीमा कोष खर्च	१८,०२०	२,५०,०००	५,००,०००
२२१११ पानी तथा बिजुली	१०,९०,८४९	१७,००,०००	२१,८६,०००
२२११२ संचार महसुल	१३,८१,७७८	१५,०८,०००	१८,०७,०००
२२२११ इन्धन (पदाधिकारी)	१४,८५,८४०	१५,००,०००	२०,००,०००
२२२१२ इन्धन (कार्यालय प्रयोजन)	१५,४६,३८३	२६,५०,४२०	३०,००,०००
२२२१३ सवारी साधन मर्मत खर्च	१५,३९,८५१	२०,००,०००	२५,००,०००

शीर्षक	आ.व. २०७७/७८ को यथार्थ	आ.व. २०७८/७९ को संशोधित अनुमान	आ.व. २०७९/८० को अनुमान
२२२१४ बिमा तथा नवीकरण खर्च	२,९०,४३०	५,००,०००	७,४०,०००
२२२२१ मेशिनरी तथा औजार मर्मत सम्भार तथा सञ्चालन खर्च	८,४१,४३१	११,४१,२००	१३,००,०००
२२२९१ अन्य सम्पत्तिहरूको संचालन तथा सम्भार खर्च	४७,५००	१,००,०००	४,५०,०००
२२३११ मसलन्द तथा कार्यालय सामाग्री	८०,८२,४८७	९१,६३,०८४	७४,००,०००
२२३१३ पुस्तक तथा सामग्री खर्च	२०,५००	२,००,०००	८३,५७,१२१
२२३१४ इन्धन - अन्य प्रयोजन	१८,९७५	२,००,०००	७,५०,०००
२२३१५ पत्रपत्रिका, छपाई तथा सूचना प्रकाशन खर्च	५१,४६,२७०	८४,४०,०००	९२,००,०००
२२३१९ अन्य कार्यालय संचालन खर्च	३५,१०,६००	८,००,०००	२३,५६,०००
२२४११ सेवा र परामर्श खर्च	५३,७८,७६१	१,५५,४९,५५८	५७,६५,०००
२२४१२ सूचना प्रणाली तथा सफ्टवेयर संचालन खर्च	९,९४,१५७	१५,००,०००	४२,००,०००
२२४१३ करार सेवा शुल्क	१,०९,१३,७६०	१,८०,००,०००	१,८०,००,०००
२२४१४ सरसफाईसेवा शुल्क	४०,००,०००	५१,००,०००	१,००,०००
२२४१९ अन्य सेवा शुल्क	०	२,००,०००	१,००,०००
२२५११ कर्मचारी तालिम खर्च	७८,५५०	१३,००,०००	१४,२७,०००
२२५१२ सीप विकास तथा जनचेतना तालिम तथा गोष्ठी सम्बन्धी खर्च	०	०	२५,१०,०००
२२५२१ उत्पादन सामग्री / सेवा खर्च	१३,८५,०००	०	२,००,०००
२२५२२ कार्यक्रम खर्च	१०,४१,९१,९४५.४४	१५,६७,५९,५११	७,२३,५४,५७९
२२५२९ विविध कार्यक्रम खर्च	१,९६,३१०	३,००,०००	१,०१,८९,०००
२२६११ अनुगमन, मूल्यांकन खर्च	५,१६,४५६	१७,०३,०००	१८,५०,०००
२२६१२ भ्रमण खर्च	१२,८५,८१७	२६,०६,०००	२८,५०,०००
२२६१९ अन्य भ्रमण खर्च	०	१,००,०००	१,००,०००
२२७११ विविध खर्च	३९,०२,१७४	४५,८४,०००	१,३६,६६,०००.२४
२२७२१ सभा सञ्चालन खर्च	१२,००,०००	२०,००,०००	१८,००,०००
२५३११ शैक्षिक संस्थाहरूलाई सहायता	०	०	३,२९,६४,०००
२५३१२ स्वास्थ संस्थाहरूलाई सहायता	०	०	१९,७४,१२६

शीर्षक	आ.व. २०७७/७८ को यथार्थ	आ.व. २०७८/७९ को संशोधित अनुमान	आ.व. २०७९/८० को अनुमान
२५३१५ अन्य सस्था सहायता	०	५,००,०००	०
२६३३२ सशर्त अनुदान (चालु)	०	०	४,३६,०००
२६४११ सरकारी निकाय, समिति, प्रतिष्ठान एवं बोर्डहरूलाई निःशर्त चालु अनुदान	०	०	२३,६०,०००
२७१११ सामाजिक सुरक्षा	०	०	१,००,०००
२७२११ छात्रवृत्ति	०	०	२१,८५,०००
२७२१२ उद्दार, राहत तथा पुनर्स्थापना खर्च	१,६५,००,०००	१,१८,९०,०००	५०,००,०००
२७२१३ औषधीखरिद खर्च	७,५१,६३६	२३,१४,०००	३८,५०,०००
२७२१९ अन्य सामाजिक सहायता	९,२१,०००	२५,००,०००	२७,००,०००
२८१४१ जग्गाको भाडा	४,२०,०००	२,४२,०००	६,००,०००
२८१४२ घरभाडा	६,११,०००	१३,००,०००	८,७५,०००
२८१४३ सवारी साधन तथा मेशिनर औजार भाडा	१५,३२५	१०,२०,१८०	४,००,०००
२८१४९ अन्य भाडा	०	०	१७,००,०००
२८२११ राजस्व फिर्ता	०	५,००,०००	५,००,०००
२८२१९ अन्य फिर्ता	२,००,०००	१,००,०००	१,००,०००
२८९११ भैपरी आउने चालु खर्च	०	०	१,८०,०००
पूंजीगत	३४,८२,३४,५३३	४९,६९,९६,८९१	३७,३०,३९,१७३.७६
३१११११ आवासीय भवन निर्माण/खरिद	०	०	१,१५,००,०००
३१११२ गैर आवासीय भवन निर्माण/खरिद	०	२,४२,००,०००	७५,००,०००
३१११३ निर्मित भवनको संरचनात्मक सुधार खर्च	०	०	८,००,०००
३११२१ सवारी साधन	०	०	२६,००,०००
३११२२ मेशिनरी तथा औजार	३१,४६,५४१	२,०६,७०,०००	१,९६,८६,०००
३११२३ फर्निचर तथा फिक्चर्स	५६,०९,५१५	५७,००,०००	४८,००,०००
३११३१ पशुधन तथा बागवानी विकास खर्च	१२,६२,६८१	०	२७,००,०००
३११३४ कम्प्युटर सफ्टवेयर निर्माण तथा खरीद खर्च	०	१६,४९,९९९	२०,००,०००

शीर्षक	आ.व. २०७७/७८ को यथार्थ	आ.व. २०७८/७९ को संशोधित अनुमान	आ.व. २०७९/८० को अनुमान
३११३५ पूँजीगत परामर्श खर्च	०	०	१५,००,०००
३११५१ सडक तथा पूल निर्माण	१०,६५,२१,८५६	११,१२,७२,१२८	९,९५,८१,६५७
३११५३ विद्युत संरचना निर्माण	२०,०९,५१७	१७,६७,८४१	७६,५०,०००
३११५४ तटबन्ध तथा बाँधनिर्माण	२,४४,६४,२०५	२५,००,०००	६,००,०००
३११५५ सिंचाई संरचना निर्माण	३८,९७,२८८	६०,५०,००१	९,५०,०००
३११५६ खानेपानी संरचना निर्माण	७,५०,०००	२,००,०००	४५,५०,०००
३११५७ वन तथा वातावरण संरक्षण	१,००,६८,६६२	३,००,०००	३९,१२,०००
३११५८ सरसफाई संरचना निर्माण	५८,२९,८६६	१,३५,५३,२५०	२,८७,००,०००
३११५९ अन्य सार्वजनिक निर्माण	१७,७२,६४,५४२	३०,३३,३३,६७२	१७,३५,०९,५१६.७६
३११६१ निर्मित भवनको संरचनात्मक सुधार खर्च	०	८,००,०००	५,००,०००
३११७१ पूँजीगत सुधार खर्च सार्वजनिक निर्माण	०	१०,००,०००	०
३११७२ पूँजीगत अनुसन्धान तथा परामर्श	७४,०९,८६०	४०,००,०००	०
वित्तीय	०	०	०
३२१५९ अन्य संस्थामा शेयर लगानी बिक्री	०	०	०
बजेट बचत (+)/न्यून	२०,२३,०४,३९३.७५	(१५,०४,६८,१३५)	(६,७६,७०,२२६)
गत वर्षको नगद मौज्दात	३,८४३	१५,०४,६८,१३५	६,७६,७०,२२६

क्षेत्रगत व्यय अनुमान

आ.व. : २०७९/०८०

सि. नं.	संकेत	शीर्षक	विनियोजन	स्रोत		
				आन्तरिक श्रोत	अन्तर सरकारी वित्तीय हस्तान्तरण	
					नेपाल सरकार	प्रदेश सरकार
१	२	आर्थिक विकास	५,०१,२५,०००	३,१३,००,०००	१,६८,२५,०००	२०,००,०००
१	२०१	कृषि	२,०८,७५,०००	९४,००,०००	९४,७५,०००	२०,००,०००
२	२०२	उद्योग	३९,५०,०००	०	३९,५०,०००	०
३	२०३	पर्यटन	३७,००,०००	२९,००,०००	८,००,०००	०
४	२०४	सहकारी	८,००,०००	८,००,०००	०	०
५	२०५	वित्तीय क्षेत्र	५,००,०००	५,००,०००	०	०
६	२०६	जलश्रोत तथा सिंचाई	२६,५०,०००	१५,००,०००	११,५०,०००	०
७	२०७	बन	११,००,०००	८,००,०००	३,००,०००	०
८	२०८	पशुपन्छी विकास	१,६१,५०,०००	१,५२,००,०००	९,५०,०००	०
९	२०९	भूमि व्यवस्था	२,००,०००	०	२,००,०००	०
१०	२११	आपूर्ति	२,००,०००	२,००,०००	०	०
२	७	सामाजिक विकास	२९,०४,७५,५६५	५,२०,६९,८७३	२२,८४,०६,६९२	९९,९९,०००
१	७०२	सामाजिक सुरक्षा तथा संरक्षण	११,५०,०००	११,५०,०००	०	०
२	७०३	युवा तथा खेलकुद	२,६६,९२,८७३	१,२१,८३,८७३	४५,१०,०००	९९,९९,०००
३	७०४	खानेपानी तथा सरसफाई	१,३२,६०,०००	५५,००,०००	७७,६०,०००	०
४	७०५	भाषा तथा संस्कृति	२५,५०,०००	२०,००,०००	५,५०,०००	०
५	७०६	शिक्षा	२१,४२,३८,१२१	१,५६,८४,०००	१९,८५,५४,१२१	०
६	७०७	स्वास्थ्य	२,१४,४७,०००	८६,५२,०००	१,२७,९५,०००	०
७	७०८	लैंगिक समानता तथा सामाजिक समावेशीकरण	१,०९,८७,५७१	६७,५०,०००	४२,३७,५७१	०
८	७११	जनसंख्या तथा बसाईसराई	१,५०,०००	१,५०,०००	०	०

सि. नं.	संकेत	शीर्षक	विनियोजन	स्रोत		
				आन्तरिक श्रोत	अन्तर सरकारी वित्तीय हस्तान्तरण	
					नेपाल सरकार	प्रदेश सरकार
३	३	पूर्वाधार विकास	२९,०१,७२,३००.७६	९,८८,०८,११८.७६	१६,२८,२२,१८२	२,८५,४२,०००
१	३०१	यातयात पूर्वाधार	१६,११,७०,१७१	५,८८,५५,९८९	७,५५,७२,१८२	२,६७,४२,०००
२	३०२	भवन, आवास तथा सहरी विकास	८,१७,५२,१२९.७६	३,४९,५२,१२९.७६	४,५०,००,०००	१८,००,०००
३	३०३	उर्जा	८४,००,०००	०	८४,००,०००	०
४	३०५	विज्ञान तथा प्रबिधि	१०,००,०००	१०,००,०००	०	०
५	३०६	पुननिर्माण	१५,००,०००	१०,००,०००	५,००,०००	०
६	३०७	सम्पदा पूर्वाधार	३,६३,५०,०००	३०,००,०००	३,३३,५०,०००	०
४	४	सुशासन तथा अन्तरसम्बन्धित क्षेत्र	२,७०,०७,००८	१,३३,९२,००८	१,३६,१५,०००	०
१	४०३	प्रशासकीय सुशासन	१,१५,४२,००८	६३,९२,००८	५१,५०,०००	०
२	४०४	वित्तीय सुशासन	१०,००,०००	१०,००,०००	०	०
३	४०५	कानुन तथा न्याय	१०,००,०००	१०,००,०००	०	०
४	४०९	श्रम तथा रोजगारी	४७,००,०००	०	४७,००,०००	०
५	४१३	अनुगमन तथा मूल्यांकन	६५,०००	०	६५,०००	०
६	४१७	विपद व्यवस्थापन	५०,००,०००	५०,००,०००	०	०
५	१	कार्यालय सञ्चालन तथा प्रशासनिक	२०,३६,४४,१२६.२४	१८,८१,१३,०००.२४	१,५५,३१,१२६	०
१	१०१	कार्यालय सञ्चालन तथा प्रशासनिक	२०,३६,४४,१२६.२४	१८,८१,१३,०००.२४	१,५५,३१,१२६	०
कुल जम्मा			८६,१४,२४,०००	३८,३६,८३,०००	४३,७२,००,०००	४,०५,४१,०००

अनुसूची-४

कार्यक्रम/परियोजना अनुसार बजेट बिनियोजन

आ.व. : २०७९/८० माथिल्लो बजेट उपशीर्षक : सैनामैना नगर कार्यपालिका

सि. नं.	कार्यक्रम/आयोजना/क्रियाकलापको नाम	उप क्षेत्र	खर्च शीर्षक	स्रोत	विनियोजन
					जम्मा
८०५४८४०५१०१ सैनामैना नगरपालिका					
१	पारिश्रमिक कर्मचारी	कार्यालय सञ्चालन तथा प्रशासनिक	२११११	आन्तरिक श्रोत - नगद	२,१२,५०,०००
२	पारिश्रमिक कर्मचारी	कार्यालय सञ्चालन तथा प्रशासनिक	२११११	राजस्व बाँडफाँड - संघीय सरकार - नगद	२,१२,५०,०००
३	कर्मचारी पोशाक खर्च	कार्यालय सञ्चालन तथा प्रशासनिक	२११२१	आन्तरिक श्रोत - नगद	१०,००,०००
४	कर्मचारी महंगी भत्ता	कार्यालय सञ्चालन तथा प्रशासनिक	२११३२	आन्तरिक श्रोत - नगद	९,००,०००
५	कर्मचारी महंगी भत्ता	कार्यालय सञ्चालन तथा प्रशासनिक	२११३२	राजस्व बाँडफाँड - संघीय सरकार - नगद	९,००,०००
६	कर्मचारी बैठक भत्ता	कार्यालय सञ्चालन तथा प्रशासनिक	२११३४	आन्तरिक श्रोत - नगद	७,००,०००
७	कर्मचारी बैठक भत्ता	कार्यालय सञ्चालन तथा प्रशासनिक	२११३४	राजस्व बाँडफाँड - संघीय सरकार - नगद	८,००,०००
८	कर्मचारी प्रोत्साहन तथा पुरस्कार	कार्यालय सञ्चालन तथा प्रशासनिक	२११३५	आन्तरिक श्रोत - नगद	७५,००,०००
९	अन्य भत्ता	कार्यालय सञ्चालन तथा प्रशासनिक	२११३९	आन्तरिक श्रोत - नगद	४,००,०००
१०	पदाधिकारी बैठक भत्ता	कार्यालय सञ्चालन तथा प्रशासनिक	२११४१	आन्तरिक श्रोत - नगद	५५,००,०००
११	पदाधिकारी सुबिधा	कार्यालय सञ्चालन तथा प्रशासनिक	२११४२	आन्तरिक श्रोत - नगद	१,४४,१६,०००
१२	कर्मचारीको सामाजिक सुरक्षा कोष खर्च	कार्यालय सञ्चालन तथा प्रशासनिक	२१२११	आन्तरिक श्रोत - नगद	४८,५०,०००
१३	कर्मचारी बीमा	कार्यालय सञ्चालन तथा प्रशासनिक	२१२१३	आन्तरिक श्रोत - नगद	३,००,०००
१४	कर्मचारी कल्याण कोष	कार्यालय सञ्चालन तथा प्रशासनिक	२१२१४	आन्तरिक श्रोत - नगद	५,००,०००
१५	अन्य सामाजिक सुरक्षा खर्च	कार्यालय सञ्चालन तथा प्रशासनिक	२१२१९	आन्तरिक श्रोत - नगद	१,००,०००

सि. नं.	कार्यक्रम/आयोजना/क्रियाकलापको नाम	उप क्षेत्र	खर्च शीर्षक	स्रोत	विनियोजन
					जम्मा
१६	पदाधिकारी यात्रा बीमा	कार्यालय सञ्चालन तथा प्रशासनिक	२१२२३	आन्तरिक श्रोत - नगद	५,००,०००
१७	पानी तथा बिजुली	कार्यालय सञ्चालन तथा प्रशासनिक	२२१११	आन्तरिक श्रोत - नगद	९,००,०००
१८	पानी तथा बिजुली	कार्यालय सञ्चालन तथा प्रशासनिक	२२१११	राजस्व बाँडफाँड - संघीय सरकार - नगद	९,००,०००
१९	मुर्गिया हाटवजार र शान्तीटोल हाटवजारमा विद्युत पानी जडान	कृषि	२२१११	नेपाल सरकार - नगद अनुदान	१,२५,०००
२०	संचार महसुल तथा इन्टरनेट सेवा	कार्यालय सञ्चालन तथा प्रशासनिक	२२११२	राजस्व बाँडफाँड - संघीय सरकार - नगद	९,००,०००
२१	संचार महसुल तथा इन्टरनेट सेवा	कार्यालय सञ्चालन तथा प्रशासनिक	२२११२	आन्तरिक श्रोत - नगद	९,००,०००
२२	इन्धन पदाधिकारी	कार्यालय सञ्चालन तथा प्रशासनिक	२२२११	आन्तरिक श्रोत - नगद	१०,००,०००
२३	इन्धन पदाधिकारी	कार्यालय सञ्चालन तथा प्रशासनिक	२२२११	राजस्व बाँडफाँड - संघीय सरकार - नगद	१०,००,०००
२४	इन्धन (कार्यालय प्रयोजन)	कार्यालय सञ्चालन तथा प्रशासनिक	२२२१२	आन्तरिक श्रोत - नगद	१५,००,०००
२५	इन्धन (कार्यालय प्रयोजन)	कार्यालय सञ्चालन तथा प्रशासनिक	२२२१२	राजस्व बाँडफाँड - संघीय सरकार - नगद	१५,००,०००
२६	सवारी साधन मर्मत खर्च	कार्यालय सञ्चालन तथा प्रशासनिक	२२२१३	आन्तरिक श्रोत - नगद	१२,५०,०००
२७	सवारी साधन मर्मत खर्च	कार्यालय सञ्चालन तथा प्रशासनिक	२२२१३	राजस्व बाँडफाँड - संघीय सरकार - नगद	१२,५०,०००
२८	बिमा तथा नवीकरण खर्च	कार्यालय सञ्चालन तथा प्रशासनिक	२२२१४	आन्तरिक श्रोत - नगद	६,००,०००
२९	मेशिनरी तथा औजार मर्मत सम्भार तथा सञ्चालन खर्च	कार्यालय सञ्चालन तथा प्रशासनिक	२२२२१	आन्तरिक श्रोत - नगद	४,००,०००
३०	मेशिनरी तथा औजार मर्मत सम्भार तथा सञ्चालन खर्च	कार्यालय सञ्चालन तथा प्रशासनिक	२२२२१	राजस्व बाँडफाँड - संघीय सरकार - नगद	४,००,०००
३१	महिलाद्धारा उत्पादित बेसारको यान्त्रिकरण मूल्य श्रृखला विकास तथा बजारिकरण	कृषि	२२२२१	आन्तरिक श्रोत - नगद	४,००,०००

सि. नं.	कार्यक्रम/आयोजना/क्रियाकलापको नाम	उप क्षेत्र	खर्च शीर्षक	स्रोत	विनियोजन
					जम्मा
३२	अन्य सम्पत्तिहरूको संचालन तथा सम्भार खर्च	कार्यालय सञ्चालन तथा प्रशासनिक	२२२९१	आन्तरिक श्रोत - नगद	१,००,०००
३३	न.पा. तथा वडा कार्यालयमा मसलन्द तथा कार्यालय सामाग्री	कार्यालय सञ्चालन तथा प्रशासनिक	२२३११	आन्तरिक श्रोत - नगद	३५,००,०००
३४	न.पा. तथा वडा कार्यालयमा मसलन्द तथा कार्यालय सामाग्री	कार्यालय सञ्चालन तथा प्रशासनिक	२२३११	राजस्व बाँडफाँड - संघीय सरकार - नगद	३५,००,०००
३५	पुस्तक तथा सामग्री खर्च	कार्यालय सञ्चालन तथा प्रशासनिक	२२३१३	आन्तरिक श्रोत - नगद	२,००,०००
३६	इन्धन - अन्य प्रयोजन	कार्यालय सञ्चालन तथा प्रशासनिक	२२३१४	आन्तरिक श्रोत - नगद	२,००,०००
३७	पत्रपत्रिका, छपाई तथा सूचना प्रकाशन खर्च	कार्यालय सञ्चालन तथा प्रशासनिक	२२३१५	आन्तरिक श्रोत - नगद	१२,५०,०००
३८	पत्रपत्रिका, छपाई तथा सूचना प्रकाशन खर्च	कार्यालय सञ्चालन तथा प्रशासनिक	२२३१५	राजस्व बाँडफाँड - संघीय सरकार - नगद	१२,५०,०००
३९	पत्रपत्रिका, छपाई तथा सूचना प्रकाशन खर्च न.पा.कार्यालय	कार्यालय सञ्चालन तथा प्रशासनिक	२२३१५	राजस्व बाँडफाँड - संघीय सरकार - नगद	३०,००,०००
४०	पत्रपत्रिका, छपाई तथा सूचना प्रकाशन खर्च न.पा.कार्यालय	कार्यालय सञ्चालन तथा प्रशासनिक	२२३१५	आन्तरिक श्रोत - नगद	३०,००,०००
४१	सूचना प्रकाशन तथा प्रसारण स्थानीय रेडियो टेलिभिजन कार्यक्रम	प्रशासकीय सुशासन	२२३१५	आन्तरिक श्रोत - नगद	४,५०,०००
४२	अन्य कार्यालय संचालन खर्च	कार्यालय सञ्चालन तथा प्रशासनिक	२२३१९	आन्तरिक श्रोत - नगद	१,००,०००
४३	सेवा र परामर्श खर्च	कार्यालय सञ्चालन तथा प्रशासनिक	२२४११	राजस्व बाँडफाँड - संघीय सरकार - नगद	२०,००,०००
४४	सेवा र परामर्श खर्च	कार्यालय सञ्चालन तथा प्रशासनिक	२२४११	आन्तरिक श्रोत - नगद	२०,००,०००
४५	EBPS इलोक्ट्रोनिक अनलाईन प्रणाली	कार्यालय सञ्चालन तथा प्रशासनिक	२२४१२	राजस्व बाँडफाँड - संघीय सरकार - नगद	५,००,०००
४६	E-payment and Service in Palm	प्रशासकीय सुशासन	२२४१२	आन्तरिक श्रोत - नगद	१०,००,०००
४७	Free Wifi zone in Every Ward office	प्रशासकीय सुशासन	२२४१२	आन्तरिक श्रोत - नगद	१,००,०००
४८	नागरिक वडा पत्र - Display Board and Software	प्रशासकीय सुशासन	२२४१२	आन्तरिक श्रोत - नगद	५,००,०००

सि. नं.	कार्यक्रम/आयोजना/क्रियाकलापको नाम	उप क्षेत्र	खर्च शीर्षक	स्रोत	विनियोजन
					जम्मा
४९	पुरानो घर नक्शा डिजिटाइजेसन	कार्यालय सञ्चालन तथा प्रशासनिक	२२४१२	राजस्व बाँडफाँड - संघीय सरकार - नगद	५,००,०००
५०	सूचना प्रणाली तथा सफ्टवेयर संचालन खर्च	कार्यालय सञ्चालन तथा प्रशासनिक	२२४१२	आन्तरिक श्रोत - नगद	७,५०,०००
५१	सूचना प्रणाली तथा सफ्टवेयर संचालन खर्च	कार्यालय सञ्चालन तथा प्रशासनिक	२२४१२	राजस्व बाँडफाँड - संघीय सरकार - नगद	७,५०,०००
५२	पारिश्रमिक करार कर्मचारी	कार्यालय सञ्चालन तथा प्रशासनिक	२२४१३	आन्तरिक श्रोत - नगद	९०,००,०००
५३	पारिश्रमिक करार कर्मचारी	कार्यालय सञ्चालन तथा प्रशासनिक	२२४१३	राजस्व बाँडफाँड - संघीय सरकार - नगद	९०,००,०००
५४	सरसफाईसेवा शुल्क	कार्यालय सञ्चालन तथा प्रशासनिक	२२४१४	आन्तरिक श्रोत - नगद	१,००,०००
५५	अन्य सेवा शुल्क	कार्यालय सञ्चालन तथा प्रशासनिक	२२४१९	आन्तरिक श्रोत - नगद	१,००,०००
५६	कर्मचारी तथा पदाधिकारीतालिम खर्च	कार्यालय सञ्चालन तथा प्रशासनिक	२२५११	राजस्व बाँडफाँड - संघीय सरकार - नगद	६,००,०००
५७	कर्मचारी तथा पदाधिकारीतालिम खर्च	कार्यालय सञ्चालन तथा प्रशासनिक	२२५११	आन्तरिक श्रोत - नगद	६,००,०००
५८	अति गरिब विपन्न परिवारलाई जस्ता पाता वितरण	पुननिर्माण	२२५२२	राजस्व बाँडफाँड - प्रदेश सरकार - नगद	१०,००,०००
५९	अन्तर जिल्ला भ्रमण	पर्यटन	२२५२२	आन्तरिक श्रोत - नगद	४,००,०००
६०	इबिक ज्ञान दस्ताबेजिकरण (सफलताका कथा संकलन)	कृषि	२२५२२	आन्तरिक श्रोत - नगद	१,५०,०००
६१	छुट हाउसहोल्ड सर्भे	प्रशासकीय सुशासन	२२५२२	आन्तरिक श्रोत - नगद	१०,००,०००
६२	जग्गा बहाल सहयोग कार्यक्रम (Land-leasing support program)	कृषि	२२५२२	आन्तरिक श्रोत - नगद	१०,००,०००
६३	जनतासँग जनप्रतिनिधी हाम्रो सैनामैना राम्रो सैनामैना जस्ता रेडियो तथा टेलिभिजन कार्यक्रम	प्रशासकीय सुशासन	२२५२२	आन्तरिक श्रोत - नगद	१५,००,०००

सि. नं.	कार्यक्रम/आयोजना/क्रियाकलापको नाम	उप क्षेत्र	खर्च शीर्षक	स्रोत	विनियोजन
					जम्मा
६४	टुरिष्ट गाइड तालिम संञ्चालन	शिक्षा	२२५२२	आन्तरिक श्रोत - नगद	४,००,०००
६५	ताजा माछा विक्री केन्द्र सहयोग कार्यक्रम	कृषि	२२५२२	आन्तरिक श्रोत - नगद	१,५०,०००
६६	नगर प्रमुख संग बालबालिका कार्यक्रम	लैंगिक समानता तथा सामाजिक समावेशीकरण	२२५२२	राजस्व बाँडफाँड - प्रदेश सरकार - नगद	१०,००,०००
६७	नगरस्तरीय कार्यक्रम खर्च	कार्यालय सञ्चालन तथा प्रशासनिक	२२५२२	राजस्व बाँडफाँड - संघीय सरकार - नगद	१२,५०,०००
६८	नगरस्तरीय कार्यक्रम खर्च	कार्यालय सञ्चालन तथा प्रशासनिक	२२५२२	आन्तरिक श्रोत - नगद	१२,५०,०००
६९	नगरस्तरीय सरसफाई कार्यक्रम	खानेपानी तथा सरसफाई	२२५२२	राजस्व बाँडफाँड - संघीय सरकार - नगद	५,००,०००
७०	न्यायिक समिति र मेल मिलाप सहजकर्ता तालिम सञ्चालन	कानुन तथा न्याय	२२५२२	आन्तरिक श्रोत - नगद	१०,००,०००
७१	फोहरमैला व्यवस्थापन कोष	खानेपानी तथा सरसफाई	२२५२२	आन्तरिक श्रोत - नगद	५०,००,०००
७२	बालमैत्री तथा वातावरणमैत्री नगरपालिकाको घोषणाका लागि सो संग आवश्यक कार्यक्रम सञ्चालन	लैंगिक समानता तथा सामाजिक समावेशीकरण	२२५२२	नेपाल सरकार - नगद अनुदान	८,००,०००
७३	मेल मिलाप सहज कर्तालाई यातायात खर्च	कार्यालय सञ्चालन तथा प्रशासनिक	२२५२२	आन्तरिक श्रोत - नगद	५,००,०००
७४	मेला महोत्सव र दिवस कार्यक्रम	भाषा तथा संस्कृति	२२५२२	आन्तरिक श्रोत - नगद	२०,००,०००
७५	महिलासँग उप प्रमुख कार्यक्रम	लैंगिक समानता तथा सामाजिक समावेशीकरण	२२५२२	आन्तरिक श्रोत - नगद	२५,००,०००
७६	मानव सेवा आश्रम अनुदान	सामाजिक सुरक्षा तथा संरक्षण	२२५२२	राजस्व बाँडफाँड - प्रदेश सरकार - नगद	३,००,०००
७७	राजश्व सुधारको लागि तथ्याङ्क संकलन तालिम र अनुगमन कार्यक्रम	वित्तीय सुशासन	२२५२२	आन्तरिक श्रोत - नगद	१०,००,०००
७८	लुम्बिनी तिनाउ सामुदायिक पुस्तकालय	शिक्षा	२२५२२	नेपाल सरकार - नगद अनुदान	१,००,०००
७९	सहकारी तालिम (कोपोमिस, लेखा, सहकारी संस्था क्षमता विकास, सहकारी कानुन तथा दिग्दर्सन प्रशिक्षण)	सहकारी	२२५२२	आन्तरिक श्रोत - नगद	४,५०,०००

सि. नं.	कार्यक्रम/आयोजना/क्रियाकलापको नाम	उप क्षेत्र	खर्च शीर्षक	स्रोत	विनियोजन
					जम्मा
८०	सहकारीहरुको चौमासिक समिक्षा तथा अन्तरक्रिया	सहकारी	२२५२२	आन्तरिक श्रोत - नगद	२,००,०००
८१	सामाजिक परीक्षण, सार्वजनिक परीक्षण तथा सार्वजनिक सुनुवाई कार्यक्रम	प्रशासकीय सुशासन	२२५२२	आन्तरिक श्रोत - नगद	४,५०,०००
८२	हाउस नम्मरिङ्ग	प्रशासकीय सुशासन	२२५२२	आन्तरिक श्रोत - नगद	१०,००,०००
८३	विविध कार्यक्रम खर्च	कार्यालय सञ्चालन तथा प्रशासनिक	२२५२९	आन्तरिक श्रोत - नगद	५,००,०००
८४	अनुगमन, मूल्यांकन खर्च	कार्यालय सञ्चालन तथा प्रशासनिक	२२६११	आन्तरिक श्रोत - नगद	८,००,०००
८५	उपभोक्ता हित तथा वजार अनुगमन	आपूर्ति	२२६११	आन्तरिक श्रोत - नगद	२,००,०००
८६	भवन मापदण्ड र भवन आचार सहिता अनुगमन	कार्यालय सञ्चालन तथा प्रशासनिक	२२६११	राजस्व बाँडफाँड - संघीय सरकार - नगद	१,००,०००
८७	सहकारी संस्थाहरुको नियमित तथा सधन अनुगमन	सहकारी	२२६११	आन्तरिक श्रोत - नगद	१,५०,०००
८८	कर्मचारी भ्रमण खर्च	कार्यालय सञ्चालन तथा प्रशासनिक	२२६१२	राजस्व बाँडफाँड - संघीय सरकार - नगद	८,००,०००
८९	कर्मचारी भ्रमण खर्च	कार्यालय सञ्चालन तथा प्रशासनिक	२२६१२	आन्तरिक श्रोत - नगद	८,००,०००
९०	पदाधिकारी दैनिक भ्रमण खर्च	कार्यालय सञ्चालन तथा प्रशासनिक	२२६१२	आन्तरिक श्रोत - नगद	१०,००,०००
९१	अन्य भ्रमण खर्च	कार्यालय सञ्चालन तथा प्रशासनिक	२२६१९	आन्तरिक श्रोत - नगद	१,००,०००
९२	न.पा. तथा वडा कार्यालयको विविध खर्च	कार्यालय सञ्चालन तथा प्रशासनिक	२२७११	आन्तरिक श्रोत - नगद	६०,००,०००
९३	प्राकृतिक चिकित्सालय व्यवस्थापन खर्च	कार्यालय सञ्चालन तथा प्रशासनिक	२२७११	नेपाल सरकार - नगद अनुदान	५,००,०००
९४	नगर सभा सञ्चालन खर्च	कार्यालय सञ्चालन तथा प्रशासनिक	२२७२१	आन्तरिक श्रोत - नगद	१८,००,०००
९५	टोल विकास संस्थाहरुलाई अनुदान	खानेपानी तथा सरसफाई	२६४११	नेपाल सरकार - नगद अनुदान	२३,६०,०००
९६	विपद् व्यवस्थापन कोष	विपद व्यवस्थापन	२७२१२	आन्तरिक श्रोत - नगद	५०,००,०००
९७	सामाजिक सहायता	कार्यालय सञ्चालन तथा प्रशासनिक	२७२१९	आन्तरिक श्रोत - नगद	१२,५०,०००

सि. नं.	कार्यक्रम/आयोजना/क्रियाकलापको नाम	उप क्षेत्र	खर्च शीर्षक	स्रोत	विनियोजन
					जम्मा
९८	सामाजिक सहायता	कार्यालय सञ्चालन तथा प्रशासनिक	२७२१९	राजस्व बाँडफाँड - संघीय सरकार - नगद	१२,५०,०००
९९	हाटबजार जग्गाको भाडा	कार्यालय सञ्चालन तथा प्रशासनिक	२८१४१	आन्तरिक श्रोत - नगद	६,००,०००
१००	नगरपालिका तथा वडा कार्यालयको घरभाडा	कार्यालय सञ्चालन तथा प्रशासनिक	२८१४२	राजस्व बाँडफाँड - संघीय सरकार - नगद	७,००,०००
१०१	सवारी साधन तथा मेशिनर औजार भाडा	कार्यालय सञ्चालन तथा प्रशासनिक	२८१४३	आन्तरिक श्रोत - नगद	४,००,०००
१०२	राजस्व फिर्ता	कार्यालय सञ्चालन तथा प्रशासनिक	२८२११	आन्तरिक श्रोत - नगद	५,००,०००
१०३	अन्य फिर्ता	कार्यालय सञ्चालन तथा प्रशासनिक	२८२१९	आन्तरिक श्रोत - नगद	१,००,०००
१०४	सवारी साधन मोटर साइकल खरिद	कार्यालय सञ्चालन तथा प्रशासनिक	३११२१	आन्तरिक श्रोत - नगद	१५,००,०००
१०५	ईन्जिनियरिङ प्रयोग शाला स्थापना तथा सञ्चालन	बिज्ञान तथा प्रबिधि	३११२२	राजस्व बाँडफाँड - प्रदेश सरकार - नगद	१०,००,०००
१०६	न.पा. तथा वडा कार्यालयमा ए.सी. जडान	कार्यालय सञ्चालन तथा प्रशासनिक	३११२२	राजस्व बाँडफाँड - संघीय सरकार - नगद	१०,००,०००
१०७	मेशिनरी तथा औजार	कार्यालय सञ्चालन तथा प्रशासनिक	३११२२	राजस्व बाँडफाँड - संघीय सरकार - नगद	१०,००,०००
१०८	मेशिनरी तथा औजार	कार्यालय सञ्चालन तथा प्रशासनिक	३११२२	आन्तरिक श्रोत - नगद	१०,००,०००
१०९	न.पा. तथा वडा कार्यालयमा फर्निचर तथा फिक्चर्स	कार्यालय सञ्चालन तथा प्रशासनिक	३११२३	आन्तरिक श्रोत - नगद	१५,००,०००
११०	न.पा. तथा वडा कार्यालयमा फर्निचर तथा फिक्चर्स	कार्यालय सञ्चालन तथा प्रशासनिक	३११२३	राजस्व बाँडफाँड - संघीय सरकार - नगद	१५,००,०००
१११	LGMIS निर्माण तथा परामर्श	कार्यालय सञ्चालन तथा प्रशासनिक	३११३४	आन्तरिक श्रोत - नगद	२०,००,०००
११२	EIA/IEE लगाएतका परामर्श खर्च	कार्यालय सञ्चालन तथा प्रशासनिक	३११३५	आन्तरिक श्रोत - नगद	१५,००,०००
११३	चेथरी बोलबम सडक स्तरउन्नती	यातयात पूर्वाधार	३११५१	नेपाल सरकार - नगद अनुदान	१०,००,०००

सि. नं.	कार्यक्रम/आयोजना/क्रियाकलापको नाम	उप क्षेत्र	खर्च शीर्षक	स्रोत	विनियोजन
					जम्मा
११४	ठुला सडक ग्रीन वेल्ट पूर्वाधार निर्माण	यातयात पूर्वाधार	३११५१	राजस्व बाँडफाँड - प्रदेश सरकार - नगद	१०,००,०००
११५	नगर स्तरीय कालोपत्रे सडक मर्मत निरन्तरता	यातयात पूर्वाधार	३११५१	आन्तरिक श्रोत - नगद	३,०५,९१२
११६	नगर स्तरीय सडक मर्मत सडक बोर्ड म्याचिङ्ग	यातयात पूर्वाधार	३११५१	आन्तरिक श्रोत - नगद	१५,००,०००
११७	नगरभित्रका सडक मर्मत संभार (सडक बोर्ड अनुदान)	यातयात पूर्वाधार	३११५१	सडक बोर्ड - नगद	४५,००,०००
११८	नदीजन्य पदार्थ निकासी हुने सडक मर्मत	यातयात पूर्वाधार	३११५१	राजस्व बाँडफाँड - प्रदेश सरकार - नगद	३५,००,०००
११९	नयावस्ती पुर्वतर्फ दयानिधिको घरसम्म जाने वाटो कालोपत्रे सैनामैना-५	यातयात पूर्वाधार	३११५१	नेपाल सरकार - नगद अनुदान	५,००,०००
१२०	वडा नं. १० स्वास्थ्य चौकी जाने वाटो स्तरउन्नती	यातयात पूर्वाधार	३११५१	नेपाल सरकार - नगद अनुदान	५,००,०००
१२१	वडा नं. २ इन्द्रेणीपथ सडक स्तरउन्नती	यातयात पूर्वाधार	३११५१	नेपाल सरकार - नगद अनुदान	५,००,०००
१२२	वडा नं. २ रानिवगिया चोक देखि भित्र लिटिल वड जाने वाटोमा नाली निर्माण	यातयात पूर्वाधार	३११५१	नेपाल सरकार - नगद अनुदान	५,००,०००
१२३	वडा नं. ७ लुम्विनी रोड हुदै बुद्ध बोडिङ स्कुलदेखि रिङ्गरोड सम्म सडक कालोपत्रे	यातयात पूर्वाधार	३११५१	नेपाल सरकार - नगद अनुदान	२५,००,०००
१२४	वडा नं. ८ को सरस्वती मार्ग नाली सहित सडक स्तरउन्नती	यातयात पूर्वाधार	३११५१	नेपाल सरकार - नगद अनुदान	८,००,०००
१२५	वडा नं.१ को परोंहा गाउँमा टायल नाली सहित सडक पूर्वाधार तथा उज्यालो गाउँ निर्माण	यातयात पूर्वाधार	३११५१	लुम्विनी प्रदेश - नगद अनुदान	२०,००,०००
१२६	वडा नं.१ मालारानीपथ सडकमा नाली निर्माण	यातयात पूर्वाधार	३११५१	राजस्व बाँडफाँड - प्रदेश सरकार - नगद	५,००,०००
१२७	वडा नं.१ यज्ञपथ सडक स्तरउन्नती	यातयात पूर्वाधार	३११५१	नेपाल सरकार - नगद अनुदान	५,००,०००
१२८	वडा नं.११ को ताली गाउँमा टायल नाली सहित सडक पूर्वाधार तथा उज्यालो गाउँ निर्माण	यातयात पूर्वाधार	३११५१	नेपाल सरकार - नगद अनुदान	४,५७,०००
१२९	वडा नं.११ को ताली गाउँमा टायल नाली सहित सडक पूर्वाधार तथा उज्यालो गाउँ निर्माण	यातयात पूर्वाधार	३११५१	लुम्विनी प्रदेश - नगद अनुदान	१५,४३,०००

सि. नं.	कार्यक्रम/आयोजना/क्रियाकलापको नाम	उप क्षेत्र	खर्च शीर्षक	स्रोत	विनियोजन
					जम्मा
१३०	वडा नं.११ को विचौवापुर गाउँमा टायल नाली सहित सडक पूर्वाधार तथा उज्यालो गाउँ निर्माण	यातयात पूर्वाधार	३११५१	नेपाल सरकार - नगद अनुदान	२०,००,०००
१३१	वडा नं.५ को पोखर भिडवा गाउँमा टायल नाली सहित सडक पूर्वाधार तथा उज्यालो गाउँ निर्माण	यातयात पूर्वाधार	३११५१	लुम्विनी प्रदेश - नगद अनुदान	२०,००,०००
१३२	वडा नं.८ को भड्छा गाउँमा टायल नाली सहित सडक पूर्वाधार तथा उज्यालो गाउँ निर्माण	यातयात पूर्वाधार	३११५१	लुम्विनी प्रदेश - नगद अनुदान	२०,००,०००
१३३	वडा स्तरीय सडक कालोपत्रे वडा नं.१ निरन्तरता	यातयात पूर्वाधार	३११५१	आन्तरिक श्रोत - नगद	२४,७९,१६२
१३४	वडा स्तरीय सडक कालोपत्रे निरन्तरता वडा नं. ११	यातयात पूर्वाधार	३११५१	आन्तरिक श्रोत - नगद	९,५६,७९५
१३५	वडास्तरीय कालोपत्रे निरन्तरता वडा नं. ९	यातयात पूर्वाधार	३११५१	आन्तरिक श्रोत - नगद	९७,६३०
१३६	वालापुर देखि भैंसी फर्म सम्म सडक स्तरउन्नती	यातयात पूर्वाधार	३११५१	नेपाल सरकार - नगद अनुदान	८,००,०००
१३७	शहिद नारायण पोखरेल क्याम्पस सम्म जाने वाटो स्तरउन्नती	यातयात पूर्वाधार	३११५१	नेपाल सरकार - नगद अनुदान	५,००,०००
१३८	सालझण्डी ढोरपाटन बसपार्कमा रहेको व्यवशायिक भवन उत्तरपट्टी नालि लगाएत पूर्वाधार निर्माण	यातयात पूर्वाधार	३११५१	राजस्व बाँडफाँड - प्रदेश सरकार - नगद	२५,००,०००
१३९	उज्यालो शहरका लागि NEA संग सहकार्य	उर्जा	३११५३	नेपाल सरकार - नगद अनुदान	३०,००,०००
१४०	बोलबम धाम मन्दिर निर्माण निरन्तरता	सम्पदा पूर्वाधार	३११५८	नेपाल सरकार - नगद अनुदान	१,३०,००,०००
१४१	रन्यौरा पोखरीको संरक्षण तथा व्यवस्थापन	सम्पदा पूर्वाधार	३११५८	राजस्व बाँडफाँड - प्रदेश सरकार - नगद	५,००,०००
१४२	ईन्द्र वहादुर लम्सालको घरदेखि तुल्सी कोईरालाको घरसम्मको अधुरो नाली निर्माण सैनामैना-६	यातयात पूर्वाधार	३११५९	नेपाल सरकार - नगद अनुदान	५,००,०००
१४३	कृषि उपज संकलन केन्द्र निर्माण	भवन, आवास तथा सहरी विकास	३११५९	आन्तरिक श्रोत - नगद	२०,००,०००
१४४	खुला व्यावमशाला निर्माण सैनामैना १० फुलवारी	युवा तथा खेलकुद	३११५९	राजस्व बाँडफाँड - प्रदेश सरकार - नगद	१५,००,०००

सि. नं.	कार्यक्रम/आयोजना/क्रियाकलापको नाम	उप क्षेत्र	खर्च शीर्षक	स्रोत	विनियोजन
					जम्मा
१४५	चुरे क्षेत्र संरक्षणका लागि तारवार राष्ट्रपति चुरे संग सहकार्य	बन	३११५९	राजस्व बाँडफाँड - प्रदेश सरकार - नगद	८,००,०००
१४६	जेष्ठ नागरिक मिलन केन्द्र टस निर्माण सैनामैना -११	भवन, आवास तथा सहरी विकास	३११५९	नेपाल सरकार - नगद अनुदान	८,००,०००
१४७	तराई मधेश समृद्धि कार्यक्रम म्याचिङ्ग	भवन, आवास तथा सहरी विकास	३११५९	आन्तरिक श्रोत - नगद	१५,००,०००
१४८	नगरभित्रका पार्क निर्माण र व्यवस्थापन पूर्वाधार विकास समावेशी वडा नं १ र लखनपार्क वडा नं ९	सम्पदा पूर्वाधार	३११५९	राजस्व बाँडफाँड - प्रदेश सरकार - नगद	१०,००,०००
१४९	प्रदेश र संघीय योजनाका लागि समपुरक कोष (म्याचिङ्ग फण्ड)	यातयात पूर्वाधार	३११५९	राजस्व बाँडफाँड - संघीय सरकार - नगद	१,३८,०००
१५०	प्रदेश र संघीय योजनाका लागि समपुरक कोष (म्याचिङ्ग फण्ड)	यातयात पूर्वाधार	३११५९	राजस्व बाँडफाँड - प्रदेश सरकार - नगद	२,३६,४१,७७४
१५१	प्रदेश र संघीय योजनाका लागि समपुरक कोष (म्याचिङ्ग फण्ड)	यातयात पूर्वाधार	३११५९	आन्तरिक श्रोत - नगद	१,००,६२,२२५
१५२	प्रदेश र संघीय योजनाका लागि समपुरक कोष (म्याचिङ्ग फण्ड)	यातयात पूर्वाधार	३११५९	नेपाल सरकार - नगद अनुदान	११,५८,००१
१५३	प्रधानमन्त्री रोजगार कार्यक्रम म्याचिङ्ग	सम्पदा पूर्वाधार	३११५९	आन्तरिक श्रोत - नगद	५,००,०००
१५४	पर्रोहा स्कूल भवन निर्माण निरन्तरता र माटो फिलिङ्ग	भवन, आवास तथा सहरी विकास	३११५९	आन्तरिक श्रोत - नगद	६३,२७,५१८
१५५	पानवारी हाटबजार निर्माण निरन्तरता	भवन, आवास तथा सहरी विकास	३११५९	आन्तरिक श्रोत - नगद	३,०२,९९८
१५६	भगत सर्वजित भवन निर्माण सैनामैना -६	भवन, आवास तथा सहरी विकास	३११५९	राजस्व बाँडफाँड - प्रदेश सरकार - नगद	५,००,०००
१५७	मर्मत संभार कोष	यातयात पूर्वाधार	३११५९	नेपाल सरकार - नगद अनुदान	४०,००,०००
१५८	माछा पोखरीलाई पर्यटकीय केन्द्र विकास कार्यक्रम वडा नं.४ र ९	पर्यटन	३११५९	आन्तरिक श्रोत - नगद	२०,००,०००
१५९	लेडुवा गाउँमा सामुहिक माछा पालन लागत साझेदारी कार्यक्रम सञ्चालन सैनामैना ४	पशुपन्छी विकास	३११५९	राजस्व बाँडफाँड - प्रदेश सरकार - नगद	८,००,०००
१६०	वडा कार्यालय भवन निर्माण २ निरन्तरता	भवन, आवास तथा सहरी विकास	३११५९	आन्तरिक श्रोत - नगद	७१,३०,९४२

सि. नं.	कार्यक्रम/आयोजना/क्रियाकलापको नाम	उप क्षेत्र	खर्च शीर्षक	स्रोत	विनियोजन
					जम्मा
१६१	वडा कार्यालय भवन निर्माण वडा नं. १ निरन्तरता	भवन, आवास तथा सहरी विकास	३११५९	आन्तरिक श्रोत - नगद	२५,८५,७१३.८६
१६२	वडा कार्यालय भवन निर्माण वडा नं. ४ निरन्तरता	भवन, आवास तथा सहरी विकास	३११५९	आन्तरिक श्रोत - नगद	२९,२४,१२६.९०
१६३	वडा नं. १ मा रहेको कर्साघाटको स्तरउन्नती	भवन, आवास तथा सहरी विकास	३११५९	राजस्व बाँडफाँड - प्रदेश सरकार - नगद	२०,००,०००
१६४	वडा नं. १ मा रहेको खुला संग्राहालयको सार्वजनिक जग्गा संरक्षण	सम्पदा पूर्वाधार	३११५९	राजस्व बाँडफाँड - प्रदेश सरकार - नगद	१०,००,०००
१६५	वडा नं. ३ ४ र १० मा रहेका सामाजिक संस्कार भवन थप पूर्वाधार निर्माण	भवन, आवास तथा सहरी विकास	३११५९	राजस्व बाँडफाँड - प्रदेश सरकार - नगद	९,००,०००
१६६	वडा नं. ३ को वडा कार्यालय परिसरमा रहेको पोखरी संरक्षण तथा व्यवस्थापन	सम्पदा पूर्वाधार	३११५९	नेपाल सरकार - नगद अनुदान	१०,००,०००
१६७	वडा नं. ३ घमाहापारी खेल मैदान स्तरउन्नती निरन्तरता	युवा तथा खेलकुद	३११५९	नेपाल सरकार - नगद अनुदान	५,००,०००
१६८	वडा नं. ५ को वडा कार्यालय भवन निर्माण निरन्तरता	भवन, आवास तथा सहरी विकास	३११५९	आन्तरिक श्रोत - नगद	३३,१८,२१३
१६९	वडा नं. ७ को दुईमुहाने सस्कारघाट व्यवस्थापन	भवन, आवास तथा सहरी विकास	३११५९	नेपाल सरकार - नगद अनुदान	५,००,०००
१७०	वडा नं. ८ वडा कार्यालय भवन निर्माण निरन्तरता	भवन, आवास तथा सहरी विकास	३११५९	आन्तरिक श्रोत - नगद	१५,८६,६९१
१७१	सत् चिन्तन भवन परिसरमा तारबार	भवन, आवास तथा सहरी विकास	३११५९	राजस्व बाँडफाँड - प्रदेश सरकार - नगद	५,००,०००
१७२	सैनामैना नगरपालिकाको प्रशासनिक कार्यालय परिसर पूर्वाधार निर्माण	भवन, आवास तथा सहरी विकास	३११५९	नेपाल सरकार - नगद अनुदान	९०,००,०००
१७३	सैनामैना मा.वि.पेभिङ्ग	भवन, आवास तथा सहरी विकास	३११५९	आन्तरिक श्रोत - नगद	६,२५,९२७
१७४	सैनामैना स्टेडियम प्यारापेट निर्माण निरन्तरता	युवा तथा खेलकुद	३११५९	आन्तरिक श्रोत - नगद	८६,८३,८७३
१७५	सैनामैना होमस्टे विकासका लागि स्वागत गेट निर्माण	पर्यटन	३११५९	आन्तरिक श्रोत - नगद	५,००,०००
१७६	साझा संञ्चार केन्द्र भवन निर्माण	भवन, आवास तथा सहरी विकास	३११५९	राजस्व बाँडफाँड - प्रदेश सरकार - नगद	५,००,०००

सि. नं.	कार्यक्रम/आयोजना/क्रियाकलापको नाम	उप क्षेत्र	खर्च शीर्षक	स्रोत	विनियोजन
					जम्मा
१७७	सालझण्डी ढोरपाटन बसपार्क निर्माण निरन्तरता	यातयात पूर्वाधार	३११५९	आन्तरिक श्रोत - नगद	७६,७४,४९१
जम्मा					३६०१५०९९२.७६
८०५४८४०५१०५ स्वास्थ्य सम्बन्धी कार्यक्रम					
१७८	एम्बुलेन्स चालक को तलव भत्ता	कार्यालय सञ्चालन तथा प्रशासनिक	२११११	राजस्व बाँडफाँड - संघीय सरकार - नगद	३,५०,०००
१७९	करारका कर्मचारीहरुलाई तलव भत्ता	कार्यालय सञ्चालन तथा प्रशासनिक	२११११	राजस्व बाँडफाँड - संघीय सरकार - नगद	६१,३७,०००
१८०	कार्यालय सहयोगीलाई तलव भत्ता	कार्यालय सञ्चालन तथा प्रशासनिक	२११११	राजस्व बाँडफाँड - संघीय सरकार - नगद	२८,७०,०००
१८१	कर्मचारीलाई गाउँघर क्लिनिक र खोप कार्यक्रम सञ्चालन गर्न विदाको दिनमा फिल्डमा जादाको यातायात खर्च	कार्यालय सञ्चालन तथा प्रशासनिक	२११३३	राजस्व बाँडफाँड - संघीय सरकार - नगद	२,००,०००
१८२	कार्यक्रमको नियमित अनुगमन तथा सुपरिवेक्षण	स्वास्थ्य	२११३३	राजस्व बाँडफाँड - संघीय सरकार - नगद	५०,०००
१८३	डाटा भेरिफिकेशन तथा पालिका स्तरीय मासिक बैठक	कार्यालय सञ्चालन तथा प्रशासनिक	२११३४	राजस्व बाँडफाँड - संघीय सरकार - नगद	३,००,०००
१८४	पालिका स्तरीय अर्धवार्षिक समिक्षा गोष्ठी	कार्यालय सञ्चालन तथा प्रशासनिक	२११३४	राजस्व बाँडफाँड - संघीय सरकार - नगद	१,००,०००
१८५	पानी तथा बिजुली जडान र मर्मत	कार्यालय सञ्चालन तथा प्रशासनिक	२२१११	राजस्व बाँडफाँड - संघीय सरकार - नगद	२,६१,०००
१८६	म.सा.स्वा.से. लाई स्वास्थ्य विमा	स्वास्थ्य	२२२१४	राजस्व बाँडफाँड - संघीय सरकार - नगद	१,४०,०००
१८७	अटोक्लेभ, रेफ्रिजिरेटर, माइक्रोस्कोप लगायतका स्वास्थ्य सामाग्रीको मर्मत सम्भार खर्च	कार्यालय सञ्चालन तथा प्रशासनिक	२२२२१	राजस्व बाँडफाँड - संघीय सरकार - नगद	१,००,०००
१८८	एम्बुलेन्स मर्मत तथा संचालन	स्वास्थ्य	२२२९१	राजस्व बाँडफाँड - संघीय सरकार - नगद	३,५०,०००
१८९	एम्बुलेन्सको लागि इन्धन	कार्यालय सञ्चालन तथा प्रशासनिक	२२३१४	राजस्व बाँडफाँड - संघीय सरकार - नगद	५,००,०००

सि. नं.	कार्यक्रम/आयोजना/क्रियाकलापको नाम	उप क्षेत्र	खर्च शीर्षक	स्रोत	विनियोजन
					जम्मा
१९०	स्वास्थ्य सस्था संचालन खर्च	कार्यालय सञ्चालन तथा प्रशासनिक	२२३१९	राजस्व बाँडफाँड - संघीय सरकार - नगद	५,८०,०००
१९१	सालझण्डीमा सर्पदम्स उपचार केन्द्र सुरुवात	कार्यालय सञ्चालन तथा प्रशासनिक	२२३१९	राजस्व बाँडफाँड - संघीय सरकार - नगद	१०,००,०००
१९२	स्वास्थ्य सुचनाको हक स्थापित गर्न सबै स्वास्थ्य सस्थामा नागरिक वडापत्र, निशुल्क औषधिको सुची वोर्ड तथा भित्तेलेखन व्यवस्था गर्ने	प्रशासकीय सुशासन	२२४१२	राजस्व बाँडफाँड - संघीय सरकार - नगद	१,००,०००
१९३	६० वर्ष उमेर पुगेका महिला सामुदायिक स्वास्थ्य स्वंयम सेविकाको सम्मानजनक विदाई	स्वास्थ्य	२२५२२	राजस्व बाँडफाँड - संघीय सरकार - नगद	२,५०,०००
१९४	HIV संक्रमित विरामीको खोजपडताल तथा उपचार सहयोग	स्वास्थ्य	२२५२२	राजस्व बाँडफाँड - संघीय सरकार - नगद	५०,०००
१९५	HMIS/eLMIS/DHIS2 रिफ्रेसर तालिम तथा वेसिक तालिम	स्वास्थ्य	२२५२२	राजस्व बाँडफाँड - संघीय सरकार - नगद	४,००,०००
१९६	VIA तालिम र नियमित क्यान्सर स्क्रिनिंग कार्यक्रम संचालन	स्वास्थ्य	२२५२२	राजस्व बाँडफाँड - संघीय सरकार - नगद	३,५०,०००
१९७	कुष्ठरोग तथा क्षयरोगको स्क्रिनिंग क्याम्प संचालन	स्वास्थ्य	२२५२२	राजस्व बाँडफाँड - संघीय सरकार - नगद	१,००,०००
१९८	किशोरीलाई आइरन तथा फोलिक एसिड वितरण कार्यक्रम संचालन खर्च	स्वास्थ्य	२२५२२	राजस्व बाँडफाँड - संघीय सरकार - नगद	२,००,०००
१९९	ज्येष्ठ नागरिकलाई घरदैलोमा सेवा	सामाजिक सुरक्षा तथा संरक्षण	२२५२२	राजस्व बाँडफाँड - संघीय सरकार - नगद	१,५०,०००
२००	न्युनतम सेवा मापदण्ड सम्वन्धि HP MSS कार्यक्रमको सुरुवात	स्वास्थ्य	२२५२२	राजस्व बाँडफाँड - संघीय सरकार - नगद	२,००,०००
२०१	पूर्ण खोपको दिगोपना सुनिस्चितता घोषणा	स्वास्थ्य	२२५२२	राजस्व बाँडफाँड - संघीय सरकार - नगद	२,००,०००

सि. नं.	कार्यक्रम/आयोजना/क्रियाकलापको नाम	उप क्षेत्र	खर्च शीर्षक	स्रोत	विनियोजन
					जम्मा
२०२	म स्वा से लाई परिवर्तित HMIS Tools सम्वन्धि तालिम	स्वास्थ्य	२२५२२	राजस्व बाँडफाँड - संघीय सरकार - नगद	२,००,०००
२०३	महिला सामुदायिक स्वास्थ्य स्वंयम सेविकाको चौमासिक गोष्ठी	स्वास्थ्य	२२५२२	राजस्व बाँडफाँड - संघीय सरकार - नगद	१,००,०००
२०४	महिला सामुदायिक स्वास्थ्य स्वयम् सेविकालाई वार्षिक यातायात खर्च	स्वास्थ्य	२२५२२	राजस्व बाँडफाँड - संघीय सरकार - नगद	८,५२,०००
२०५	मातृशिशु तथा वालस्वास्थ्य सेवा प्रर्बद्धनको लागि आमा समुहलाई पुनर्ताजगी कार्यक्रम	स्वास्थ्य	२२५२२	राजस्व बाँडफाँड - संघीय सरकार - नगद	५५,०००
२०६	विद्यालय स्वास्थ्य शिक्षा आमा समुह तथा स्थानीय तहमा स्वास्थ्यका लागि सामाजिक ब्यवहार परिवर्तन प्रबर्द्धन अभियान	स्वास्थ्य	२२५२२	राजस्व बाँडफाँड - संघीय सरकार - नगद	४५,०००
२०७	स्वास्थ्य आमा समुहमा नसर्ने रोग सम्वन्धि अभिमुखीकरण कार्यक्रम	स्वास्थ्य	२२५२२	राजस्व बाँडफाँड - संघीय सरकार - नगद	१,००,०००
२०८	स्वास्थ्य सम्वन्धि दिवसहरु	स्वास्थ्य	२२५२२	राजस्व बाँडफाँड - संघीय सरकार - नगद	१,००,०००
२०९	स्वास्थ्य संस्थाहरुमा Routine Data Quality Assessment	स्वास्थ्य	२२५२२	राजस्व बाँडफाँड - संघीय सरकार - नगद	१,००,०००
२१०	२४ घण्टे वार्थिंग सेन्टरका कर्मचारीलाई रात्रीकालिन खाजा खर्च	कार्यालय सञ्चालन तथा प्रशासनिक	२२७११	राजस्व बाँडफाँड - संघीय सरकार - नगद	१,५०,०००
२११	HMIS TooLsछपाई	कार्यालय सञ्चालन तथा प्रशासनिक	२२७११	राजस्व बाँडफाँड - संघीय सरकार - नगद	५,००,०००
२१२	औषधी, खोप तथा आवश्यक सामाग्री ढुवानी ब्यवस्थापन खर्च	कार्यालय सञ्चालन तथा प्रशासनिक	२२७११	राजस्व बाँडफाँड - संघीय सरकार - नगद	२,००,०००
२१३	गर्भ जाँच गराउने महिलालाई पोषण तथा स्वास्थ्य प्रवर्धनको लागि गर्भावस्थाको बच्चाको बाबालाई चिठी तथा गर्भावस्थाको हेरचाह सम्बन्धि जानकारीमुलक सामाग्री छपाई	कार्यालय सञ्चालन तथा प्रशासनिक	२२७११	राजस्व बाँडफाँड - संघीय सरकार - नगद	५०,०००

सि. नं.	कार्यक्रम/आयोजना/क्रियाकलापको नाम	उप क्षेत्र	खर्च शीर्षक	स्रोत	विनियोजन
					जम्मा
२१४	स्वास्थ्य सस्थामा सुत्केरी हुने आमाहरुलाई रु १००० पोषण प्रोत्साहान रकम	स्वास्थ्य	२२७११	राजस्व बाँडफाँड - संघीय सरकार - नगद	७,००,०००
२१५	स्वास्थ्य संस्थाहरु दैनिक सञ्चालन गर्न स्टेशनरी व्वस्थापन तथा मसलन्द खर्च	कार्यालय सञ्चालन तथा प्रशासनिक	२२७११	राजस्व बाँडफाँड - संघीय सरकार - नगद	५,००,०००
२१६	महिला सामुदायिक स्वास्थ्य स्वंयम सेविकालाई अक्षयकोष	सामाजिक सुरक्षा तथा संरक्षण	२७१११	राजस्व बाँडफाँड - संघीय सरकार - नगद	१,००,०००
२१७	आधारभुत स्वास्थ्य सेवा निशुल्क औषधि खरिद क्यालिसियम समेत	स्वास्थ्य	२७२१३	राजस्व बाँडफाँड - संघीय सरकार - नगद	२०,००,०००
२१८	एन्टी रेविज भ्याक्सिन	स्वास्थ्य	२७२१३	राजस्व बाँडफाँड - संघीय सरकार - नगद	२,००,०००
२१९	नागरिक आरोग्य केन्द्रमा औषधि खरिद	स्वास्थ्य	२७२१३	राजस्व बाँडफाँड - संघीय सरकार - नगद	३,००,०००
२२०	प्रयोगशालाका लागि आवश्यक सामाग्री केमिकल खरिद तथा व्यवस्थापन	कार्यालय सञ्चालन तथा प्रशासनिक	२७२१३	राजस्व बाँडफाँड - संघीय सरकार - नगद	२,५०,०००
२२१	पाँच वटै परिवार नियोजन कार्यक्रमको लागि सामाग्री तथा व्यवस्थापन खर्च	स्वास्थ्य	२७२१३	राजस्व बाँडफाँड - संघीय सरकार - नगद	१,००,०००
२२२	किड्नी रोगका विरामीहरुलाई यातायात सुविधा	स्वास्थ्य	२७२१९	राजस्व बाँडफाँड - संघीय सरकार - नगद	२,००,०००
२२३	एम्बुलेन्स खरिद परोंहा स्वास्थ्य चौकीको लागि	स्वास्थ्य	३११२१	राजस्व बाँडफाँड - संघीय सरकार - नगद	११,००,०००
२२४	परोंहा स्वास्थ्य चौकीको प्रतीक्षा कक्षमा टेलिभिजन	स्वास्थ्य	३११२२	राजस्व बाँडफाँड - संघीय सरकार - नगद	७०,०००
२२५	मुर्गिया स्वा.चौ. को बर्थिंग सेन्टरमा ए सी जडान	स्वास्थ्य	३११२२	राजस्व बाँडफाँड - संघीय सरकार - नगद	१,४०,०००
२२६	स्वास्थ्य चौकी बरथिङ्ग सेन्टर र अन्य स्वास्थ्य संस्थामा सक्रमण रोकथाम सामाग्री औजार उपकर साथै व्यक्तिगत सुरक्षाका सामाग्री व्यवस्थापन	कार्यालय सञ्चालन तथा प्रशासनिक	३११२२	राजस्व बाँडफाँड - संघीय सरकार - नगद	२,००,०००

सि. नं.	कार्यक्रम/आयोजना/क्रियाकलापको नाम	उप क्षेत्र	खर्च शीर्षक	स्रोत	विनियोजन
					जम्मा
२२७	स्वास्थ्य चौकी तथा आधारभुत स्वास्थ्य सेवा केन्द्र स्तरमा आवश्यक फर्निचर खरिद	कार्यालय सञ्चालन तथा प्रशासनिक	३११२३	राजस्व बाँडफाँड - संघीय सरकार - नगद	५,००,०००
२२८	आधारभूत स्वास्थ्य सेवा केन्द्र १ मा शौचालय निर्माण तथा अन्य व्यवस्थापन	भवन, आवास तथा सहरी विकास	३११५९	राजस्व बाँडफाँड - संघीय सरकार - नगद	५,००,०००
२२९	दुधराक्ष अधुरो भवन मर्मत कोठा थप पाटेसन र झ्याल ढोका मर्मत	भवन, आवास तथा सहरी विकास	३११५९	राजस्व बाँडफाँड - संघीय सरकार - नगद	२,५०,०००
२३०	सहरी स्वास्थ्य केन्द्र आमिमा पानि जडान/ भवन मर्मत	भवन, आवास तथा सहरी विकास	३११५९	राजस्व बाँडफाँड - संघीय सरकार - नगद	१,००,०००
२३१	सालझण्डी स्वास्थ्य चौकीमा टस निर्माण	भवन, आवास तथा सहरी विकास	३११५९	राजस्व बाँडफाँड - संघीय सरकार - नगद	४,००,०००
	जम्मा				२५००००००
८०५४८४०५१०६ कृषि विकास कार्यक्रम					
२३२	एक गाउँ एक प्राविधिक कर्मचारीको पारिश्रमिक पोषाक	कार्यालय सञ्चालन तथा प्रशासनिक	२११११	राजस्व बाँडफाँड - संघीय सरकार - नगद	२,४२,०००
२३३	५० प्रतिशत अनुदानमा कन्ये च्याउ, गहुंको बीउ, दलहन र तेलहन, मसला बालीको बीउ वितरण कार्यक्रम ढुवानी समेत	कृषि	२२५२२	राजस्व बाँडफाँड - संघीय सरकार - नगद	१४,००,०००
२३४	५० प्रतिशत अनुदानमा प्लाष्टिक मल्च खेतिका लागि प्लाष्टिक रोल वितरण	कृषि	२२५२२	राजस्व बाँडफाँड - संघीय सरकार - नगद	३,००,०००
२३५	५० प्रतिशत अनुदानमा फलफुलका विरुवा वितरण	कृषि	२२५२२	राजस्व बाँडफाँड - संघीय सरकार - नगद	५,००,०००
२३६	७५ प्रतिशत अनुदानमा साना सिंचाई कार्यक्रम	जलश्रोत तथा सिंचाई	२२५२२	राजस्व बाँडफाँड - संघीय सरकार - नगद	१५,००,०००
२३७	७५ प्रतिशत अनुदानमा माहुरी पालनमा रानी माहुरी खरिद तथा वितरण	पशुपन्छी विकास	२२५२२	राजस्व बाँडफाँड - संघीय सरकार - नगद	२,००,०००
२३८	आलु तथा मसला बाली भण्डारण ढुवानी सहित	कृषि	२२५२२	राजस्व बाँडफाँड - संघीय सरकार - नगद	२,००,०००

सि. नं.	कार्यक्रम/आयोजना/क्रियाकलापको नाम	उप क्षेत्र	खर्च शीर्षक	स्रोत	विनियोजन
					जम्मा
२३९	कृषक प्रोत्साहन कार्यक्रम	कृषि	२२५२२	राजस्व बाँडफाँड - संघीय सरकार - नगद	१,५०,०००
२४०	कृषक पाठशाला संचालन / पाठशाला अनुषरण कार्यक्रम	कृषि	२२५२२	राजस्व बाँडफाँड - संघीय सरकार - नगद	५,००,०००
२४१	कृषि मेला प्रदर्शनी	कृषि	२२५२२	राजस्व बाँडफाँड - संघीय सरकार - नगद	५०,०००
२४२	तरकारी सिड किट वितरण	कृषि	२२५२२	राजस्व बाँडफाँड - संघीय सरकार - नगद	६,००,०००
२४३	नगर स्तरिय मुल कृषक समिति बैठक खर्च	कार्यालय सञ्चालन तथा प्रशासनिक	२२५२२	राजस्व बाँडफाँड - संघीय सरकार - नगद	१,००,०००
२४४	प्लान्ट क्लिनिक सञ्चालन	कृषि	२२५२२	राजस्व बाँडफाँड - संघीय सरकार - नगद	२,००,०००
२४५	फलफुल खेति र वेमौषमी तरकारी खेति र कम्पोष्ट मल सम्वन्धि तालिम	कृषि	२२५२२	राजस्व बाँडफाँड - संघीय सरकार - नगद	१,५०,०००
२४६	भर्बिक कम्पोष्ट (गडौला मल उत्पादन) कार्यक्रम	कृषि	२२५२२	राजस्व बाँडफाँड - संघीय सरकार - नगद	२,००,०००
२४७	माटो परिक्षण कार्यक्रम तथा माटो सुधारका लागि मुङ्ग र ढैंचाको बीउ निशुल्क वितरण	कृषि	२२५२२	राजस्व बाँडफाँड - संघीय सरकार - नगद	४,००,०००
२४८	व्यवशायिक रुपमा अन्न खेति, तरकारी, फलफुल, मसला बाली, दाल बाली, तेलहन बाली च्याउ खेति, माहुरी पालन गर्ने कृषकहरुलाई मागमा आधारित कार्यक्रम	कृषि	२२५२२	राजस्व बाँडफाँड - संघीय सरकार - नगद	५,००,०००
२४९	व्यावशायिक फुल खेति कार्यक्रम	कृषि	२२५२२	राजस्व बाँडफाँड - संघीय सरकार - नगद	३,००,०००
२५०	विभिन्न वाली सम्वन्धि मागमा आधारित स्थलगत तालिम	कृषि	२२५२२	राजस्व बाँडफाँड - संघीय सरकार - नगद	३,००,०००
२५१	कृषि व्यवसाय प्रबद्धन समिति बैठक र कार्यक्रम अनुगमन खर्च	कार्यालय सञ्चालन तथा प्रशासनिक	२२६११	राजस्व बाँडफाँड - संघीय सरकार - नगद	१,५०,०००

सि. नं.	कार्यक्रम/आयोजना/क्रियाकलापको नाम	उप क्षेत्र	खर्च शीर्षक	स्रोत	विनियोजन
					जम्मा
२५२	जिल्ला बाहिर कार्यक्रम सञ्चालनका लागि भ्रमण खर्च	कार्यालय सञ्चालन तथा प्रशासनिक	२२६१२	राजस्व बाँडफाँड - संघीय सरकार - नगद	१,००,०००
२५३	विविध खर्च	कार्यालय सञ्चालन तथा प्रशासनिक	२२७११	राजस्व बाँडफाँड - संघीय सरकार - नगद	५०,०००
२५४	किटनाशक र ढुसिनाशक विषादी खरिद	कृषि	२७२१३	राजस्व बाँडफाँड - संघीय सरकार - नगद	३,००,०००
२५५	७५ प्रतिशत अनुदानमा यान्त्रिकरण वितरण कार्यक्रम	कृषि	३११२२	राजस्व बाँडफाँड - संघीय सरकार - नगद	१०,००,०००
	जम्मा				९३९२०००
८०५४८४०५१०७ पशु विकास कार्यक्रम					
२५६	एक गाउँ एक प्राबिधिक तलब तथा पोशाक	कार्यालय सञ्चालन तथा प्रशासनिक	२११११	राजस्व बाँडफाँड - संघीय सरकार - नगद	२,४२,०००
२५७	आन्तरिक तथा बाह्य परजीवी नियन्त्रण कार्यक्रम	पशुपन्छी विकास	२२५२२	राजस्व बाँडफाँड - संघीय सरकार - नगद	३,००,०००
२५८	उत्कृष्ट कृषकलाई अवलोकन भ्रमण कार्यक्रम	पशुपन्छी विकास	२२५२२	राजस्व बाँडफाँड - संघीय सरकार - नगद	४,००,०००
२५९	एच.एस.बि.क्यु. रोग नियन्त्रण	पशुपन्छी विकास	२२५२२	राजस्व बाँडफाँड - संघीय सरकार - नगद	५,००,०००
२६०	कृषक /सहकारी र उद्योग पुरस्कृत कार्यक्रम	कृषि	२२५२२	राजस्व बाँडफाँड - संघीय सरकार - नगद	१,००,०००
२६१	खसीबोकाको मासु उत्पादनमा आधारित अनुदान कार्यक्रम	पशुपन्छी विकास	२२५२२	राजस्व बाँडफाँड - संघीय सरकार - नगद	११,००,०००
२६२	खोरेत रोग नियन्त्रण	पशुपन्छी विकास	२२५२२	राजस्व बाँडफाँड - संघीय सरकार - नगद	२,००,०००
२६३	गरिब बिपन्न परिवारमा पोषण सुधारका लागि कुखुरा चल्ला वितरण कार्यक्रम	पशुपन्छी विकास	२२५२२	राजस्व बाँडफाँड - संघीय सरकार - नगद	३,००,०००

सि. नं.	कार्यक्रम/आयोजना/क्रियाकलापको नाम	उप क्षेत्र	खर्च शीर्षक	स्रोत	विनियोजन
					जम्मा
२६४	डाले घाँसको विरुवा खरिद/ ढुवानी तथा वितरण	पशुपन्छी विकास	२२५२२	राजस्व बाँडफाँड - संघीय सरकार - नगद	३,५०,०००
२६५	दूध उत्पादनमा आधारित अनुदान कार्यक्रम	पशुपन्छी विकास	२२५२२	राजस्व बाँडफाँड - संघीय सरकार - नगद	५०,००,०००
२६६	पशुपन्छीपालन सम्बन्धि तालिम	पशुपन्छी विकास	२२५२२	राजस्व बाँडफाँड - संघीय सरकार - नगद	३,००,०००
२६७	पी.पी.आर. रोग नियन्त्रण	पशुपन्छी विकास	२२५२२	राजस्व बाँडफाँड - संघीय सरकार - नगद	४,००,०००
२६८	बर्षे सुडान तथा टियोसेंटी घाँसको बिउ खरिद ढुवानी तथा वितरण	पशुपन्छी विकास	२२५२२	राजस्व बाँडफाँड - संघीय सरकार - नगद	४,८०,०००
२६९	बहुबर्षे घाँसको सेटस/सिलिप खरिद,ढुवानी तथा वितरण	पशुपन्छी विकास	२२५२२	राजस्व बाँडफाँड - संघीय सरकार - नगद	३,५०,०००
२७०	बाख्राको साना व्यवसायिक कृषि उत्पादन केन्द्र (पकेट) बिकास कार्यक्रम	पशुपन्छी विकास	२२५२२	राजस्व बाँडफाँड - संघीय सरकार - नगद	३,००,०००
२७१	बाझोपन निवारण घुम्ती शिविर कार्यक्रम	पशुपन्छी विकास	२२५२२	राजस्व बाँडफाँड - संघीय सरकार - नगद	२,५०,०००
२७२	मत्स्य श्रोत केन्द्र स्थापना	कृषि	२२५२२	राजस्व बाँडफाँड - संघीय सरकार - नगद	२,५०,०००
२७३	रेबिज रोग बिरूद्ध खोप सप्ताह	पशुपन्छी विकास	२२५२२	राजस्व बाँडफाँड - संघीय सरकार - नगद	१,००,०००
२७४	स्वाइन फिवर रोग नियन्त्रण	पशुपन्छी विकास	२२५२२	राजस्व बाँडफाँड - संघीय सरकार - नगद	१,००,०००
२७५	हिउँदे जै, बर्षिम घाँसको बिउ खरिद ढुवानी तथा वितरण	पशुपन्छी विकास	२२५२२	राजस्व बाँडफाँड - संघीय सरकार - नगद	४,८०,०००
२७६	विभिन्न कार्यक्रमको अनुगमन तथा बैठक भत्ता कार्यक्रम	कार्यालय सञ्चालन तथा प्रशासनिक	२२६११	राजस्व बाँडफाँड - संघीय सरकार - नगद	२,००,०००

सि. नं.	कार्यक्रम/आयोजना/क्रियाकलापको नाम	उप क्षेत्र	खर्च शीर्षक	स्रोत	विनियोजन
					जम्मा
२७७	दैनिक भ्रमण भत्ता	कार्यालय सञ्चालन तथा प्रशासनिक	२२६१२	राजस्व बाँडफाँड - संघीय सरकार - नगद	१,५०,०००
२७८	विविध	कार्यालय सञ्चालन तथा प्रशासनिक	२२७११	राजस्व बाँडफाँड - संघीय सरकार - नगद	१,००,०००
२७९	औषधि खरिद कार्यक्रम	पशुपन्छी विकास	२७२१३	राजस्व बाँडफाँड - संघीय सरकार - नगद	७,००,०००
२८०	मत्स्य तथा पशुपन्छी व्यवसायिक कृषकलाई यन्त्र उपकरणमा ७५ प्रतिशत अनुदान	पशुपन्छी विकास	३११२२	राजस्व बाँडफाँड - संघीय सरकार - नगद	१४,४०,०००
२८१	गाईभैंसीको गोठ निर्माण तथा मर्मत सुधार कार्यक्रम (२० जना)	पशुपन्छी विकास	३११३१	राजस्व बाँडफाँड - संघीय सरकार - नगद	१०,००,०००
२८२	बाख्राको खोर निर्माण तथा मर्मत (३ जना)	पशुपन्छी विकास	३११३१	राजस्व बाँडफाँड - संघीय सरकार - नगद	१,५०,०००
	जम्मा				१५४८४०००
८०५४८४०५११६ शिक्षा सम्बन्धी कार्यक्रम					
२८३	अनौपचारिक महिला विद्यालय शिक्षक तथा सामुदायिक परिचालक पारिश्रमिक	शिक्षा	२११११	राजस्व बाँडफाँड - संघीय सरकार - नगद	५,३५,०००
२८४	अनौपचारिक महिला विद्यालय संचालन अनुदान	शिक्षा	२११११	राजस्व बाँडफाँड - संघीय सरकार - नगद	५०,०००
२८५	बालविकास सहजकर्ता, सामुदायिक परिचालक तथा विद्यालय कर्मचारी पारिश्रमिक	शिक्षा	२११११	राजस्व बाँडफाँड - संघीय सरकार - नगद	६२,७९,०००
२८६	उत्कृष्ट शिक्षकलाई पुरस्कार	शिक्षा	२११३५	राजस्व बाँडफाँड - संघीय सरकार - नगद	१,५०,०००
२८७	स्थानीय पाठ्यक्रम पाठ्यपुस्तक निर्माण	शिक्षा	२२३१३	राजस्व बाँडफाँड - संघीय सरकार - नगद	१०,००,०००
२८८	शैक्षिक क्यालेण्डर निर्माण	शिक्षा	२२३१५	राजस्व बाँडफाँड - संघीय सरकार - नगद	१,००,०००

सि. नं.	कार्यक्रम/आयोजना/क्रियाकलापको नाम	उप क्षेत्र	खर्च शीर्षक	स्रोत	विनियोजन
					जम्मा
२८९	नगर स्तरीय खेलकूद संचालन	युवा तथा खेलकुद	२२५२२	राजस्व बाँडफाँड - संघीय सरकार - नगद	२०,००,०००
२९०	प्राविधिक धार संचालित विद्यालयलाई छात्रवृत्ती अनुदान	शिक्षा	२२५२२	राजस्व बाँडफाँड - संघीय सरकार - नगद	३,००,०००
२९१	पाठ्क्रम प्रवोधिकरण तालिम	शिक्षा	२२५२२	राजस्व बाँडफाँड - संघीय सरकार - नगद	१,५०,०००
२९२	वाल विकास सहजकर्तालाई पुनर्ताजगी तालिम	शिक्षा	२२५२२	राजस्व बाँडफाँड - संघीय सरकार - नगद	३,००,०००
२९३	विद्यार्थी प्रतिभा पहिचान कार्यक्रम	शिक्षा	२२५२२	राजस्व बाँडफाँड - संघीय सरकार - नगद	१,५०,०००
२९४	शिक्षकलाई IEMIS संवन्धी अभिमुखिकरण तालिम	शिक्षा	२२५२२	राजस्व बाँडफाँड - संघीय सरकार - नगद	१,२०,०००
२९५	संस्थागत विद्यालयका वालवालिकाको लागि सेनेटरी प्याड खरिद	शिक्षा	२२५२२	राजस्व बाँडफाँड - संघीय सरकार - नगद	३,००,०००
२९६	विद्यालय स्तरीय कार्यक्रम अनुगमन	शिक्षा	२२६११	राजस्व बाँडफाँड - संघीय सरकार - नगद	५०,०००
२९७	दिवा खाजाका लागि विद्यालयलाई अनुदान (प्रति विद्यार्थी रु ५)	शिक्षा	२२७११	राजस्व बाँडफाँड - संघीय सरकार - नगद	४५,००,०००
२९८	प्र अ वैठक सञ्चालन यातायात तथा खाजा खर्च	कार्यालय सञ्चालन तथा प्रशासनिक	२२७११	राजस्व बाँडफाँड - संघीय सरकार - नगद	१,१५,०००
२९९	कक्षा ११, १२ मा विज्ञान विषय संचालन भएका विद्यालयलाई विज्ञान प्रयोगशाला व्यवस्थापन अनुदान	शिक्षा	२५३११	राजस्व बाँडफाँड - संघीय सरकार - नगद	३,००,०००
३००	जनकल्याण मा वि लाई ब्यवस्थापन अनुदान	शिक्षा	२५३११	राजस्व बाँडफाँड - संघीय सरकार - नगद	३,००,०००
३०१	वौद्धिक अपाङ्गता सेवा केन्द्रलाई अनुदान	शिक्षा	२५३११	राजस्व बाँडफाँड - संघीय सरकार - नगद	३,००,०००

सि. नं.	कार्यक्रम/आयोजना/क्रियाकलापको नाम	उप क्षेत्र	खर्च शीर्षक	स्रोत	विनियोजन
					जम्मा
३०२	लुम्विनी बौध्द विश्वविद्यालयलाई स्नातकोत्तर अध्ययन छात्रबृत्ती	शिक्षा	२७२११	राजस्व बाँडफाँड - संघीय सरकार - नगद	४,००,०००
३०३	विद्यालयलाई फर्निचर निर्माण	भवन, आवास तथा सहरी विकास	३११२३	राजस्व बाँडफाँड - संघीय सरकार - नगद	१०,००,०००
	जम्मा				१८३९९०००
८०५४८४०५११८ भूमिहिन सकुम्वासी तथा अव्यवस्थित वसोवासको व्यवस्थापन कार्यक्रम					
३०४	भुमि व्यवस्थापन कार्यमा खटिएका कर्मचारीहरुको प्रोत्साहन सुविधा	कार्यालय सञ्चालन तथा प्रशासनिक	२११३५	आन्तरिक श्रोत - नगद	१७,००,०००
३०५	मसलन्द खर्च कम्प्युटर प्रिन्टर समेत	कार्यालय सञ्चालन तथा प्रशासनिक	२२३११	आन्तरिक श्रोत - नगद	४,००,०००
३०६	भुमि व्यवस्थापन कार्यका लागि ईन्धन खर्च	कार्यालय सञ्चालन तथा प्रशासनिक	२२३१४	आन्तरिक श्रोत - नगद	५०,०००
३०७	भुमि व्यवस्थापन कार्यमा खटिएका कर्मचारीहरुको पारिश्रमिक	कार्यालय सञ्चालन तथा प्रशासनिक	२२४११	आन्तरिक श्रोत - नगद	१५,००,०००
३०८	भुमि व्यवस्थापन कार्यको नियमित अनुगमन, मूल्यांकन	कार्यालय सञ्चालन तथा प्रशासनिक	२२६११	आन्तरिक श्रोत - नगद	१,५०,०००
३०९	विविध खर्च	कार्यालय सञ्चालन तथा प्रशासनिक	२२७११	आन्तरिक श्रोत - नगद	२५,०००.२४
३१०	घरभाडा	कार्यालय सञ्चालन तथा प्रशासनिक	२८१४२	आन्तरिक श्रोत - नगद	१,७५,०००
३११	भुमि व्यवस्थापन कार्यका लागि आवश्यक मेसिनरी औजार	कार्यालय सञ्चालन तथा प्रशासनिक	३११२२	आन्तरिक श्रोत - नगद	१०,००,०००
	जम्मा				५००००००
८०५४८४०५१२० महिला तथा बालवालिका सम्वन्धी कार्यक्रम					
३१२	अपाङ्ग परिचय पत्र वितरणको लागि अपाङ्गता समन्वय समितिको बैठक खर्च	कार्यालय सञ्चालन तथा प्रशासनिक	२२५२२	राजस्व बाँडफाँड - संघीय सरकार - नगद	२,००,०००
३१३	अपाङ्गता सशक्तिकरण कार्यक्रम	लैंगिक समानता तथा सामाजिक समावेशीकरण	२२५२२	राजस्व बाँडफाँड - संघीय सरकार - नगद	१०,००,०००
३१४	ज्येष्ठ नागरिक सम्मान कार्यक्रम नगरस्तर	सामाजिक सुरक्षा तथा संरक्षण	२२५२२	राजस्व बाँडफाँड - संघीय सरकार - नगद	६,००,०००
३१५	दिवसीय कार्यक्रम लैङ्गिक हिंसा विरुद्धको सचेतनात्मक कार्यक्रम	लैंगिक समानता तथा सामाजिक समावेशीकरण	२२५२२	राजस्व बाँडफाँड - संघीय सरकार - नगद	५,००,०००

सि. नं.	कार्यक्रम/आयोजना/क्रियाकलापको नाम	उप क्षेत्र	खर्च शीर्षक	स्रोत	विनियोजन
					जम्मा
३१६	बालअधिकारको सम्वर्धन	लैंगिक समानता तथा सामाजिक समावेशीकरण	२२५२२	राजस्व बाँडफाँड - संघीय सरकार - नगद	१०,००,०००
३१७	महिला सशक्तिकरणका लागि महिला लक्षित कार्यक्रम	लैंगिक समानता तथा सामाजिक समावेशीकरण	२२५२२	राजस्व बाँडफाँड - संघीय सरकार - नगद	६,००,०००
३१८	भ्रमण खर्च तथा अन्य विविध खर्च	कार्यालय सञ्चालन तथा प्रशासनिक	२२७११	राजस्व बाँडफाँड - संघीय सरकार - नगद	१,००,०००
	जम्मा				४००००००
८०५४८४०५१२१ सैनामैना स्थानीय विकास कोष					
३१९	सामुदायिक संस्था गठन परिचालन र सी.एम.सी. कार्यक्रम संचालन	वित्तीय क्षेत्र	२२५२२	आन्तरिक श्रोत - नगद	५,००,०००
३२०	सामुदायिक संस्थामा क्षमता विकास कार्यक्रम	लैंगिक समानता तथा सामाजिक समावेशीकरण	२२५२२	आन्तरिक श्रोत - नगद	१,५०,०००
३२१	सामुदायिक संस्थामा सामुहिक खेतीको लागि बीउविजन तथा कृषि सामाग्री वितरण	कृषि	२२५२२	आन्तरिक श्रोत - नगद	३,००,०००
३२२	अनुगमन तथा मुल्याङ्कन कार्यक्रम	कार्यालय सञ्चालन तथा प्रशासनिक	२२६११	आन्तरिक श्रोत - नगद	५०,०००
	जम्मा				१००००००
८०५४८४०५२०१ सैनामैना नगरपालिका वडा नं.१					
३२३	गरिव तथा जेहेन्दार विद्यार्थिहरुका लागि प्रोत्साहन तथा शैक्षिक सामाग्री वितरण	शिक्षा	२२३१३	नेपाल सरकार - नगद अनुदान	१,००,०००
३२४	महिला सशक्तिकरण कार्यक्रम	लैंगिक समानता तथा सामाजिक समावेशीकरण	२२५१२	नेपाल सरकार - नगद अनुदान	१,५०,०००
३२५	उद्यमशिल कृषकहरुलाई बिउबिजन वितरण	कृषि	२२५२१	नेपाल सरकार - नगद अनुदान	५०,०००
३२६	युवा तथा महिलाका लागि उदघोषण तालिम सञ्चालन	लैंगिक समानता तथा सामाजिक समावेशीकरण	२२५२२	नेपाल सरकार - नगद अनुदान	१,००,०००
३२७	युवा हरुका लागि दुर्ब्यसनी तथा लागु पदार्थ सेवन न्युनिकरण सम्वन्धि सचेतना कार्यक्रम	युवा तथा खेलकुद	२२५२२	नेपाल सरकार - नगद अनुदान	५०,०००
३२८	खेलकुद सामाग्री बितरण	युवा तथा खेलकुद	२२५२९	नेपाल सरकार - नगद अनुदान	५०,०००

सि. नं.	कार्यक्रम/आयोजना/क्रियाकलापको नाम	उप क्षेत्र	खर्च शीर्षक	स्रोत	विनियोजन
					जम्मा
३२९	थारु संस्कृति संरक्षण बिशेष कार्यक्रम संञ्चालन	भाषा तथा संस्कृति	२२५२९	नेपाल सरकार - नगद अनुदान	१,००,०००
३३०	आधारभूत स्वास्थ्य सेवा केन्द्र कार्यालय, व्यवस्थापन	कार्यालय सञ्चालन तथा प्रशासनिक	२५३१२	नेपाल सरकार - नगद अनुदान	१,६४,१२६
३३१	बुद्धटोल अन्तर्गत देउराली पथ नाली निर्माण	यातयात पूर्वाधार	३११५१	नेपाल सरकार - नगद अनुदान	५,००,०००
३३२	वडा स्तरीय मोटर बाटो स्तरउन्नती (१ देखि १४ वटा टोल) ५०० मिटरभित्र	यातयात पूर्वाधार	३११५१	नेपाल सरकार - नगद अनुदान	३५,००,०००
३३३	वडा स्तरीय मोटर बाटो स्तरउन्नती लोकमार्ग देखि ५०० मिटर बाहिर	यातयात पूर्वाधार	३११५१	नेपाल सरकार - नगद अनुदान	४२,५०,०००
३३४	वडा स्तरीय मोटर वाटो मर्मत संम्भार	यातयात पूर्वाधार	३११५१	नेपाल सरकार - नगद अनुदान	१५,००,०००
३३५	ह्यूम पाईप खरीद तथा जडान	यातयात पूर्वाधार	३११५१	नेपाल सरकार - नगद अनुदान	५,००,०००
३३६	वडा नं १ बिद्युतिकरण मर्मत संम्भार	उर्जा	३११५३	नेपाल सरकार - नगद अनुदान	४,००,०००
३३७	१ नं वडा कार्यालयको नयाँ भवनको परिसरमा माटो फिलिङ तथा सरसफाई र पार्किङ निर्माण	भवन, आवास तथा सहरी विकास	३११५९	नेपाल सरकार - नगद अनुदान	२,५०,०००
३३८	रानीवगियामा ब्याड मिन्टन कोर्ट निर्माण	युवा तथा खेलकुद	३११५९	नेपाल सरकार - नगद अनुदान	१,५०,०००
३३९	श्री दुर्गा भवानी मा वि परिसरमा मोटर साईकल पार्किग ट्रस निर्माण	भवन, आवास तथा सहरी विकास	३११५९	नेपाल सरकार - नगद अनुदान	१,५०,०००
	जम्मा				११९६४१२६
८०५४८४०५२०२ सैनामैना नगरपालिका वडा नं.२					
३४०	पशुहरुमा लाग्ने आन्तरिक तथा बाहय परजिवी नियन्त्रण कार्यक्रम	पशुपन्छी विकास	२११२३	नेपाल सरकार - नगद अनुदान	१,००,०००
३४१	कालिका आधारभुत विद्यालयका विद्यार्थीहरुका लागि शैक्षिक सामग्री तथा झोला वितरण	शिक्षा	२२३१३	नेपाल सरकार - नगद अनुदान	१,५४,१२१
३४२	युवायुवती हरुका लागि लागु औषध तथा दुर्व्यसनी न्युनिकरण सम्वन्धि सचेतना कार्यक्रम	युवा तथा खेलकुद	२२५२२	नेपाल सरकार - नगद अनुदान	५०,०००
३४३	सैनामैना २ का युवाहरुलाई खेलकुद सामाग्री वितरण	युवा तथा खेलकुद	२२५२२	नेपाल सरकार - नगद अनुदान	१,००,०००

सि. नं.	कार्यक्रम/आयोजना/क्रियाकलापको नाम	उप क्षेत्र	खर्च शीर्षक	स्रोत	विनियोजन
					जम्मा
३४४	महिला पत्रकारिता तथा उदघोषण तालिम	लैंगिक समानता तथा सामाजिक समावेशीकरण	२२५२९	नेपाल सरकार - नगद अनुदान	१,००,०००
३४५	पशुहरुका लागि औषधि खरिद तथा वितरण कार्यक्रम	पशुपन्छी विकास	३११३१	नेपाल सरकार - नगद अनुदान	५०,०००
३४६	ईन्द्रेणीटोलमा सडक ग्राभेल	यातयात पूर्वाधार	३११५१	नेपाल सरकार - नगद अनुदान	२,५०,०००
३४७	कालिका उचडिहवा सन्देस पथ सडक स्तरउन्नती	यातयात पूर्वाधार	३११५१	नेपाल सरकार - नगद अनुदान	२,५०,०००
३४८	मनकामना टोल जित वहादुर राउतको गोठ अगाडी पुरानो कल्भर्ट निर्माण	यातयात पूर्वाधार	३११५०	नेपाल सरकार - नगद अनुदान	२,५०,०००
३४९	वडा स्तरीय ह्यूमपाईप खरिद	यातयात पूर्वाधार	३११५६	नेपाल सरकार - नगद अनुदान	२,५०,०००
३५०	कालिका उचडिहवा गाउँदेखि पुर्व चौपारी सम्म जाने वाटो कालोपत्रे	यातयात पूर्वाधार	३११५९	नेपाल सरकार - नगद अनुदान	५,००,०००
३५१	कालिकाटोल विमला खनालको घरदेखि बाबुराम पाण्डेको घरसम्म बाटो स्तरउन्नती	यातयात पूर्वाधार	३११५९	नेपाल सरकार - नगद अनुदान	५,००,०००
३५२	खकनपुर रामलाल थारुको घरदेखि उत्तर लामिरह जाने बाटो कालोपत्रे	यातयात पूर्वाधार	३११५९	नेपाल सरकार - नगद अनुदान	५,००,०००
३५३	पुरानो सोरौलीको राधाकृष्ण मन्दिर मर्मत सम्भार तथा प्लाष्टर	सम्पदा पूर्वाधार	३११५९	नेपाल सरकार - नगद अनुदान	१,००,०००
३५४	भु पु सैनिकटोल खुम प्रसाद भुसालको घर देखि चिन्ताराम पुनको घोलासम्म पक्की नाली निर्माण	यातयात पूर्वाधार	३११५९	नेपाल सरकार - नगद अनुदान	५,००,०००
३५५	यादव ज्ञवालीको घरपछाडी नाली निर्माण निरन्तरता	यातयात पूर्वाधार	३११५९	नेपाल सरकार - नगद अनुदान	३,००,०००
३५६	वडास्तरीय ब्याडमिन्टन खेलमैदान निर्माण	युवा तथा खेलकुद	३११५९	नेपाल सरकार - नगद अनुदान	१,५०,०००
३५७	वडास्तरीय मर्मत सम्भार	यातयात पूर्वाधार	३११५९	नेपाल सरकार - नगद अनुदान	८,००,०००
३५८	विहानी टोल बिजय राम्जालीको घरदेखि दक्षिण कुलोसम्म पक्की नाली निर्माण	यातयात पूर्वाधार	३११५९	नेपाल सरकार - नगद अनुदान	४,००,०००
३५९	विहानीटोल बनदेवि चौर जानेबाटोको हिमालय पथमा कल्भर्ट निर्माण	यातयात पूर्वाधार	३११५९	नेपाल सरकार - नगद अनुदान	२,५०,०००
३६०	सोरौली टोल नरेन्द्र अर्यालको घर अगाडी वडा नं १ को सिमानामा बोलबम पथमा कल्भर्ट निर्माण	यातयात पूर्वाधार	३११५९	नेपाल सरकार - नगद अनुदान	२,५०,०००

सि. नं.	कार्यक्रम/आयोजना/क्रियाकलापको नाम	उप क्षेत्र	खर्च शीर्षक	स्रोत	विनियोजन
					जम्मा
३६१	सोरौलीटोल रिङरोड देखि उत्तर अर्जुन बेल्वासेको घर हुदै वनदेवि खेल मैदान जाने वाटो स्तरउन्नती	यातयात पूर्वाधार	३११५९	नेपाल सरकार - नगद अनुदान	३,००,०००
३६२	हरियाली टोल मुर्धनी पथ अधुरो पक्की नाली निर्माण	यातयात पूर्वाधार	३११५९	नेपाल सरकार - नगद अनुदान	५,००,०००
३६३	संगम प्रगती टोलको सामुदायिक भवनमा झ्याल ढोका खरिद तथा प्लाष्टर रङरोगन	भवन, आवास तथा सहरी विकास	३११६१	नेपाल सरकार - नगद अनुदान	५,००,०००
	जम्मा				७१०४१२१
८०५४८४०५२०३ सैनामैना नगरपालिका वडा नं.३					
३६४	महिला उदघोषण तालिम	लैंगिक समानता तथा सामाजिक समावेशीकरण	२२५२२	नेपाल सरकार - नगद अनुदान	५०,०००
३६५	महिला सशक्तिकरण	लैंगिक समानता तथा सामाजिक समावेशीकरण	२२५२२	नेपाल सरकार - नगद अनुदान	२,००,०००
३६६	यूवा तथा बालबालिका खेल सामाग्री बितरण	युवा तथा खेलकुद	२२५२२	नेपाल सरकार - नगद अनुदान	१,००,०००
३६७	ऋषिरामको घरनेर पुष्पनगर देखि बग्ने अधुरो नाली निर्माण	यातयात पूर्वाधार	३११५१	नेपाल सरकार - नगद अनुदान	२,२६,०००
३६८	पुष्पनगर योगराजको घर तिरको बाटो ढलान	यातयात पूर्वाधार	३११५१	नेपाल सरकार - नगद अनुदान	३,००,०००
३६९	मिरा चौधरीको घर देखि आशा शाहीको घरसम्म बाटो ढलान	यातयात पूर्वाधार	३११५१	नेपाल सरकार - नगद अनुदान	३,५०,०००
३७०	यम वहादुर पुनको घर देखि उत्तर बाटो ढलान	यातयात पूर्वाधार	३११५१	नेपाल सरकार - नगद अनुदान	२,००,०००
३७१	राममन्दीर देखि मेजररोड जोड्ने बाटो दुबैतर्फ नाली सहित कालोपत्रे	यातयात पूर्वाधार	३११५१	नेपाल सरकार - नगद अनुदान	४,५०,०००
३७२	वडा स्तरीय सडक स्तरउन्नती	यातयात पूर्वाधार	३११५१	नेपाल सरकार - नगद अनुदान	१६,००,०००
३७३	हाटवजार टोलको डाडामा अधुरो बाटो ढलान	यातयात पूर्वाधार	३११५१	नेपाल सरकार - नगद अनुदान	२,५०,०००
३७४	नमुना टोलमा ११ मिटर बिद्युत पोल खरिद	उर्जा	३११५३	नेपाल सरकार - नगद अनुदान	२,५०,०००
३७५	वडा स्तरीय बिद्युत पोल तथा तार ब्यवस्थापन	उर्जा	३११५३	नेपाल सरकार - नगद अनुदान	३,००,०००

सि. नं.	कार्यक्रम/आयोजना/क्रियाकलापको नाम	उप क्षेत्र	खर्च शीर्षक	स्रोत	विनियोजन
					जम्मा
३७६	गगानगर सिंचाई कुलो निर्माण	जलश्रोत तथा सिंचाई	३११५५	नेपाल सरकार - नगद अनुदान	१,५०,०००
३७७	सुकौली दुई कुलो मुहान पक्की निर्माण	जलश्रोत तथा सिंचाई	३११५५	नेपाल सरकार - नगद अनुदान	२,००,०००
३७८	अर्जुन टेलर अगाडी बाटोमा पुन नाली मर्मत	यातयात पूर्वाधार	३११५९	नेपाल सरकार - नगद अनुदान	५०,०००
३७९	जनज्योती आधारभुत बिद्यालयमा फर्निचर निर्माण	शिक्षा	३११५९	नेपाल सरकार - नगद अनुदान	१,५०,०००
३८०	दर्खासी खेल मैदानमा शौचालय निर्माण	भवन, आवास तथा सहरी विकास	३११५९	नेपाल सरकार - नगद अनुदान	१,००,०००
३८१	पुर्बी गंगानगर मैत बहादुरको घरदेखि रत्न कुमारीको घरसम्म नाली निर्माण	यातयात पूर्वाधार	३११५९	नेपाल सरकार - नगद अनुदान	२,००,०००
३८२	पर्सावल नयाँ पथ नाली निर्माण	यातयात पूर्वाधार	३११५९	नेपाल सरकार - नगद अनुदान	२,००,०००
३८३	रामुको घरदेखि टपरी म म सम्म र सुरेशको घर दक्षिण नाली निर्माण	यातयात पूर्वाधार	३११५९	नेपाल सरकार - नगद अनुदान	४,५०,०००
३८४	वडा स्तरीय मर्मत सम्भार	यातयात पूर्वाधार	३११५९	नेपाल सरकार - नगद अनुदान	४,८७,७०१
३८५	वडा स्तरीय ह्यूमपाईप खरिद	यातयात पूर्वाधार	३११५९	नेपाल सरकार - नगद अनुदान	३,५०,०००
३८६	सुनगाभा सयपत्री पथ पानी निकास	यातयात पूर्वाधार	३११५९	नेपाल सरकार - नगद अनुदान	४,५०,०००
	जम्मा				७०६३७०१
८०५४८४०५२०४ सैनामैना नगरपालिका वडा नं.४					
३८७	कानूनी साक्षरता तालिम	लैंगिक समानता तथा सामाजिक समावेशीकरण	२२५२२	नेपाल सरकार - नगद अनुदान	१,००,०००
३८८	नेतृत्व तथा क्षमता विकास तालिम	युवा तथा खेलकुद	२२५२२	नेपाल सरकार - नगद अनुदान	१,००,०००
३८९	बाल बालिकालाई नेतृत्व तथा सकारात्मक सोच सम्बन्धि तालिम	लैंगिक समानता तथा सामाजिक समावेशीकरण	२२५२२	नेपाल सरकार - नगद अनुदान	१,००,०००
३९०	महिला सशक्तिकरण	लैंगिक समानता तथा सामाजिक समावेशीकरण	२२५२२	नेपाल सरकार - नगद अनुदान	१,००,०००
३९१	युवा हरुलाई खेलकुद सामाग्री वितरण	युवा तथा खेलकुद	२२५२२	नेपाल सरकार - नगद अनुदान	१,००,०००

सि. नं.	कार्यक्रम/आयोजना/क्रियाकलापको नाम	उप क्षेत्र	खर्च शीर्षक	स्रोत	विनियोजन
					जम्मा
३९२	यूवाहरुका लागि व्यक्तित्व तथा नेतृत्व विकास तालिम	युवा तथा खेलकुद	२२५२२	नेपाल सरकार - नगद अनुदान	१,००,०००
३९३	लागुऔषध दुर्व्यसनी सम्बन्धि जनचेतना मूलक कार्यक्रम	लैंगिक समानता तथा सामाजिक समावेशीकरण	२२५२२	नेपाल सरकार - नगद अनुदान	१,००,०००
३९४	वडा स्तरीय विभिन्न बाटो स्तरउन्नती	यातयात पूर्वाधार	३११५१	नेपाल सरकार - नगद अनुदान	१०,४९,२९७
३९५	वडास्तरीय ह्युमपाईप खरिद	यातयात पूर्वाधार	३११५१	नेपाल सरकार - नगद अनुदान	३,००,०००
३९६	वडा स्तरीय बिद्युत पोल तार व्यवस्थापन	उर्जा	३११५३	नेपाल सरकार - नगद अनुदान	३,००,०००
३९७	हरियाली प्रर्वद्धन	बन	३११५७	नेपाल सरकार - नगद अनुदान	३,००,०००
३९८	वडा स्तरीय कूलो तथा घोला सरसफाई	खानेपानी तथा सरसफाई	३११५८	नेपाल सरकार - नगद अनुदान	२,००,०००
३९९	एतिहासिक ताल तलैया तथा पोखरी संरक्षण	सम्पदा पूर्वाधार	३११५९	नेपाल सरकार - नगद अनुदान	२,००,०००
४००	क्याम्पस मार्गको दायाँ बायाँ नाली ढाक्ने ढकन निर्माण	यातयात पूर्वाधार	३११५९	नेपाल सरकार - नगद अनुदान	१,००,०००
४०१	कुश्मा डिउहार निर्माण	सम्पदा पूर्वाधार	३११५९	नेपाल सरकार - नगद अनुदान	१,००,०००
४०२	झारवैरामा डिउहार निर्माण	सम्पदा पूर्वाधार	३११५९	नेपाल सरकार - नगद अनुदान	१,००,०००
४०३	प्रगती बजार टोलमा रिफ्लेक्टिभ लाईट जडान सहित रोड मार्किङ र हरियाली प्रबर्धन	सम्पदा पूर्वाधार	३११५९	नेपाल सरकार - नगद अनुदान	३,००,०००
४०४	परोंहा मा वि लाई फर्निचर खरिद	शिक्षा	३११५९	नेपाल सरकार - नगद अनुदान	२,००,०००
४०५	रन्यौरा अधुरो डिउहार निर्माण	भवन, आवास तथा सहरी विकास	३११५९	नेपाल सरकार - नगद अनुदान	१,५०,०००
४०६	रन्यौरा आमा समुहको भवन र शौचालय निर्माण	भवन, आवास तथा सहरी विकास	३११५९	नेपाल सरकार - नगद अनुदान	१,५०,०००
४०७	राधाकृष्ण टोलमा आमा समुहको भवन निर्माण	भवन, आवास तथा सहरी विकास	३११५९	नेपाल सरकार - नगद अनुदान	१,००,०००
४०८	राधाकृष्ण मन्दिरमा टस निर्माण तथा पार्क व्यवस्थापन	सम्पदा पूर्वाधार	३११५९	नेपाल सरकार - नगद अनुदान	२,५०,०००
४०९	रामनगर बाटीकामा ग्रील बाउण्डरी	सम्पदा पूर्वाधार	३११५९	नेपाल सरकार - नगद अनुदान	१,५०,०००

सि. नं.	कार्यक्रम/आयोजना/क्रियाकलापको नाम	उप क्षेत्र	खर्च शीर्षक	स्रोत	विनियोजन
					जम्मा
४१०	लेडुवामा आमा समुहको अधुरो भवन निर्माण	भवन, आवास तथा सहरी विकास	३११५९	नेपाल सरकार - नगद अनुदान	१,००,०००
४११	लेडुवामा डिउहार निर्माण	सम्पदा पूर्वाधार	३११५९	नेपाल सरकार - नगद अनुदान	१,५०,०००
४१२	वडा स्तरीय मर्मत संभार	यातयात पूर्वाधार	३११५९	नेपाल सरकार - नगद अनुदान	९,००,०००
४१३	वडा स्तरीय विभिन्न नाली निर्माण	भवन, आवास तथा सहरी विकास	३११५९	नेपाल सरकार - नगद अनुदान	३४,००,०००
४१४	सिलशिला आमा समुह भवन निर्माण	भवन, आवास तथा सहरी विकास	३११५९	नेपाल सरकार - नगद अनुदान	१,००,०००
	जम्मा				९२९९२९७
८०५४८४०५२०५ सैनामैना नगरपालिका वडा नं.५					
४१५	महिला उद्यमीलाई सिलाई मेसिन वितरण कार्यक्रम	उद्योग	२२५२२	नेपाल सरकार - नगद अनुदान	१,००,०००
४१६	महिला, बालबालिका, दलित, अपांग, जेष्ठ नागिरक लाई मानव अधिकार संबिधान ऐन कानुन र नियम सम्बन्धि सचेतना तालिम	लैंगिक समानता तथा सामाजिक समावेशीकरण	२२५२२	नेपाल सरकार - नगद अनुदान	५०,०००
४१७	युवा खेलाडीलाई खेलकुद सामाग्री र पोषाक वितरण कार्यक्रम	युवा तथा खेलकुद	२२५२२	नेपाल सरकार - नगद अनुदान	५०,०००
४१८	लागु पदार्थ दुव्यर्सनी विरुद्ध सचेतना मुलक कार्यक्रम	लैंगिक समानता तथा सामाजिक समावेशीकरण	२२५२२	नेपाल सरकार - नगद अनुदान	५०,०००
४१९	विद्यालय स्तरीय खेलकुद सामाग्री वितरण कार्यक्रम	युवा तथा खेलकुद	२२५२२	नेपाल सरकार - नगद अनुदान	५०,०००
४२०	विद्यालयका बालबालिकालाई न्यानो कपडा र झोला वितरण	शिक्षा	२२५२२	नेपाल सरकार - नगद अनुदान	१,००,०००
४२१	वडा स्तरिय नाली निर्माण	यातयात पूर्वाधार	३११५१	नेपाल सरकार - नगद अनुदान	७,००,०००
४२२	वडा स्तरिय बाटो ग्राभेल तथा स्तरउन्नती	यातयात पूर्वाधार	३११५१	नेपाल सरकार - नगद अनुदान	४०,५०,०००
४२३	वडा स्तरीय ह्यूम पाईप खरिद	यातयात पूर्वाधार	३११५१	नेपाल सरकार - नगद अनुदान	५,५०,०००
४२४	सत्यलोक मार्गमा नाली सहित कालोपत्रे	यातयात पूर्वाधार	३११५१	नेपाल सरकार - नगद अनुदान	४,००,०००
४२५	वडा स्तरिय विद्युत विस्तार	उर्जा	३११५३	नेपाल सरकार - नगद अनुदान	७,५०,०००

सि. नं.	कार्यक्रम/आयोजना/क्रियाकलापको नाम	उप क्षेत्र	खर्च शीर्षक	स्रोत	विनियोजन
					जम्मा
४२६	बुद्धनगर भुमिगत सिंचाई आयोजनाको गेटवल खरिद	जलश्रोत तथा सिंचाई	३११५५	नेपाल सरकार - नगद अनुदान	१,५०,०००
४२७	वड्का पत्थर पम्पसेट सिंचाई	कृषि	३११५५	नेपाल सरकार - नगद अनुदान	१,००,०००
४२८	पशुपतिपथ सेरुवा चेक वाल निर्माण	खानेपानी तथा सरसफाई	३११५६	नेपाल सरकार - नगद अनुदान	२,००,०००
४२९	कोटिया मन्दिरमा अधुरो तारबार	सम्पदा पूर्वाधार	३११५९	नेपाल सरकार - नगद अनुदान	१,५०,०००
४३०	डिउहार संरक्षण	सम्पदा पूर्वाधार	३११५९	नेपाल सरकार - नगद अनुदान	५,००,०००
४३१	बक्सडडाँडा दुर्गा मन्दिर संरक्षण तथा तारजाली	सम्पदा पूर्वाधार	३११५९	नेपाल सरकार - नगद अनुदान	२,००,०००
४३२	ब्रहमबाबा थान संरक्षण	सम्पदा पूर्वाधार	३११५९	नेपाल सरकार - नगद अनुदान	२,००,०००
४३३	बालापुर युवा क्लबको भवन मर्मत	भवन, आवास तथा सहरी विकास	३११५९	नेपाल सरकार - नगद अनुदान	१,५०,०००
४३४	मलमला मा वि अधुरो गेट निर्माण कम्पाउण्डवाल तथा चमेना गृह निर्माण	शिक्षा	३११५९	नेपाल सरकार - नगद अनुदान	५,००,०००
४३५	रिङरोड कजवेको उत्तर पट्टी अधुरो वाल निर्माण	यातयात पूर्वाधार	३११५९	नेपाल सरकार - नगद अनुदान	१,००,०००
४३६	वडा स्तरीय मर्मत संभार	यातयात पूर्वाधार	३११५९	नेपाल सरकार - नगद अनुदान	५,६५,९४३
	जम्मा				९६६५९४३
८०५४८४०५२०६ सैनामैना नगरपालिका वडा नं.६					
४३७	अपांङगता भएका व्यक्तिहरुका लागि क्षमता अभिबृद्धि कार्यक्रम	लैंगिक समानता तथा सामाजिक समावेशीकरण	२२५२२	नेपाल सरकार - नगद अनुदान	५०,०००
४३८	आमा समुहलाई सामाग्री वितरण	लैंगिक समानता तथा सामाजिक समावेशीकरण	२२५२२	नेपाल सरकार - नगद अनुदान	२,००,०००
४३९	आर्थिक रुपमा कमजोर विद्यार्थीलाई स्टेशनरी तथा झोला वितरण	शिक्षा	२२५२२	नेपाल सरकार - नगद अनुदान	२,००,०००
४४०	महिला लक्षित सशक्तिकरण कार्यक्रम	लैंगिक समानता तथा सामाजिक समावेशीकरण	२२५२२	नेपाल सरकार - नगद अनुदान	१,००,०००
४४१	वडा नं ६ का महिला स्वास्थ्य स्वयम सेविकालाई साईकल वितरण	स्वास्थ्य	२२५२२	नेपाल सरकार - नगद अनुदान	६०,०००

सि. नं.	कार्यक्रम/आयोजना/क्रियाकलापको नाम	उप क्षेत्र	खर्च शीर्षक	स्रोत	विनियोजन
					जम्मा
४४२	वडा स्तरीय खेलकुद सामाग्री वितरण	युवा तथा खेलकुद	२२५२२	नेपाल सरकार - नगद अनुदान	१,५०,०००
४४३	वडा स्तरीय खेलकुद कार्यक्रम	युवा तथा खेलकुद	२२५२२	नेपाल सरकार - नगद अनुदान	१,००,०००
४४४	वडा स्तरीय सरसफाई कार्क्रम	खानेपानी तथा सरसफाई	२२५२२	नेपाल सरकार - नगद अनुदान	५०,०००
४४५	सुत्केरी आमालाई पोषण प्रर्बद्धन कार्यक्रम	स्वास्थ्य	२२५२२	नेपाल सरकार - नगद अनुदान	५०,०००
४४६	सीपमुलक तालिम कार्यक्रम	उद्योग	२२५२२	नेपाल सरकार - नगद अनुदान	१,५०,०००
४४७	रामापुर मा विको गेट देखि पश्चिम जाने वाटोमा इन्टरलक टायल लगाउँने कार्य	यातयात पूर्वाधार	३११५१	नेपाल सरकार - नगद अनुदान	२,००,०००
४४८	वडा स्तरीय बाटो स्तरउन्नती	यातयात पूर्वाधार	३११५१	नेपाल सरकार - नगद अनुदान	३५,६७,८६१
४४९	वडा स्तरीय ह्यूमपाईप खरिद तथा जडान	यातयात पूर्वाधार	३११५१	नेपाल सरकार - नगद अनुदान	३,००,०००
४५०	सन्यलोक मार्गमा कालोपत्रे	यातयात पूर्वाधार	३११५१	नेपाल सरकार - नगद अनुदान	५,००,०००
४५१	वडा स्तरीय विद्युतीकरण	उर्जा	३११५३	नेपाल सरकार - नगद अनुदान	५,००,०००
४५२	वडा स्तरीय सडक वत्ती जडान	यातयात पूर्वाधार	३११५३	नेपाल सरकार - नगद अनुदान	५०,०००
४५३	ज्ञानहरी घिमिरेको घरदेखि गिरधारी पन्तको घरसम्म कुलो मर्मत	जलश्रोत तथा सिंचाई	३११५५	नेपाल सरकार - नगद अनुदान	२,५०,०००
४५४	जनकल्याण मा वि मा शौचालय निर्माण	शिक्षा	३११५९	नेपाल सरकार - नगद अनुदान	२,००,०००
४५५	झाला दुर्गा मन्दिरमा शौचालय निर्माण	खानेपानी तथा सरसफाई	३११५९	नेपाल सरकार - नगद अनुदान	२,००,०००
४५६	दुधराक्ष स्वास्थ्य चौकीमा कम्पाउण्डवाल निर्माण	स्वास्थ्य	३११५९	नेपाल सरकार - नगद अनुदान	५,००,०००
४५७	बैकुण्ठपुरमा वडा स्तरीय खेल मैदान निर्माण	युवा तथा खेलकुद	३११५९	नेपाल सरकार - नगद अनुदान	३,००,०००
४५८	भगत सर्बजित भवनमा शौचालय निर्माण	लैंगिक समानता तथा सामाजिक समावेशीकरण	३११५९	नेपाल सरकार - नगद अनुदान	२,००,०००
४५९	रैनादेवी आमा समुह भौतिक संरचना मर्मत	भवन, आवास तथा सहरी विकास	३११५९	नेपाल सरकार - नगद अनुदान	१,००,०००
४६०	रामापुर मा वि माटो फिलिङ तथा फिल्ड सम्याउने	भवन, आवास तथा सहरी विकास	३११५९	नेपाल सरकार - नगद अनुदान	२,००,०००

सि. नं.	कार्यक्रम/आयोजना/क्रियाकलापको नाम	उप क्षेत्र	खर्च शीर्षक	स्रोत	विनियोजन
					जम्मा
४६१	लक्ष्मी शिवालय आमा समुहको अधुरो भवन मर्मत	भवन, आवास तथा सहरी विकास	३११५९	नेपाल सरकार - नगद अनुदान	१,५०,०००
४६२	वडा स्तरीय मर्मत संभार	यातयात पूर्वाधार	३११५९	नेपाल सरकार - नगद अनुदान	९,००,०००
४६३	शिवालय आमा समुहको भवन निर्माण भरतपुर कुटी	भवन, आवास तथा सहरी विकास	३११५९	नेपाल सरकार - नगद अनुदान	२,००,०००
४६४	स्वावलम्वन मलमला आमा समुह भवन निर्माण वैकुण्ठपुर	भवन, आवास तथा सहरी विकास	३११५९	नेपाल सरकार - नगद अनुदान	२,००,०००
	जम्मा				९६२७८६१
८०५४८४०५२०७ सैनामैना नगरपालिका वडा नं.७					
४६५	महिला सशक्तिकरण कार्यक्रम	लैंगिक समानता तथा सामाजिक समावेशीकरण	२२५२२	नेपाल सरकार - नगद अनुदान	१,००,०००
४६६	देवीपथ कालोपत्रे देविटोल	यातयात पूर्वाधार	३११५१	नेपाल सरकार - नगद अनुदान	१५,००,०००
४६७	रामवस्ती टोल इंगुरिया नदी पुल छेउमा गेविन वाल निर्माण र माटो फिलिङ कार्य	यातयात पूर्वाधार	३११५१	नेपाल सरकार - नगद अनुदान	२,००,०००
४६८	वडा स्तरीय सडक स्तरउन्नती	यातयात पूर्वाधार	३११५१	नेपाल सरकार - नगद अनुदान	२०,००,०००
४६९	देवी चोकमा यात्रु प्रतिक्षालय निर्माण	भवन, आवास तथा सहरी विकास	३११५९	नेपाल सरकार - नगद अनुदान	३,००,०००
४७०	देवीटोल दुर्गा मन्दिरको सिढी र गेट निर्माण	सम्पदा पूर्वाधार	३११५९	नेपाल सरकार - नगद अनुदान	२,००,०००
४७१	वडा स्तरीय मर्मत संभार	यातयात पूर्वाधार	३११५९	नेपाल सरकार - नगद अनुदान	५,६६,८५४
४७२	वडा स्तरीय ह्युमपाईप र पोल खरिद	यातयात पूर्वाधार	३११५९	नेपाल सरकार - नगद अनुदान	५,००,०००
४७३	शिवशक्ति टोल थारु डिउहार मर्मत संम्भार	भाषा तथा संस्कृति	३११५९	नेपाल सरकार - नगद अनुदान	२,००,०००
	जम्मा				५५६६८५४
८०५४८४०५२०८ सैनामैना नगरपालिका वडा नं.८					
४७४	महिला नेतृत्व विकास कार्यक्रम	लैंगिक समानता तथा सामाजिक समावेशीकरण	२२५२२	नेपाल सरकार - नगद अनुदान	१,००,०००
४७५	महिलाहरुलाई सीप विकास तालिम कार्यक्रम	उद्योग	२२५२२	नेपाल सरकार - नगद अनुदान	१,००,०००

सि. नं.	कार्यक्रम/आयोजना/क्रियाकलापको नाम	उप क्षेत्र	खर्च शीर्षक	स्रोत	विनियोजन
					जम्मा
४७६	युवाहरुलाई खेलकुद सामग्री खरीद	युवा तथा खेलकुद	२२५२२	नेपाल सरकार - नगद अनुदान	६०,०००
४७७	वडा स्तरीय सरसफाई कार्यक्रम	खानेपानी तथा सरसफाई	२२५२२	नेपाल सरकार - नगद अनुदान	१,००,०००
४७८	वौद्धिक अपांङता भएकालाई शैक्षिक सामग्री वितरण	लैंगिक समानता तथा सामाजिक समावेशीकरण	२२५२२	नेपाल सरकार - नगद अनुदान	५०,०००
४७९	संघसंस्था तथा आमा समुहलाई कुर्चि तथा आवश्यक सामग्री वितरण	लैंगिक समानता तथा सामाजिक समावेशीकरण	२२५२२	नेपाल सरकार - नगद अनुदान	१,००,०००
४८०	सिँचाई स्यालो ट्युवेल पम्पसेट तथा मोटर खरिद	जलश्रोत तथा सिंचाई	२२५२२	नेपाल सरकार - नगद अनुदान	३,००,०००
४८१	वडा स्तरीय सडक खाल्डा खुल्डी पुर्ने कार्य	यातयात पूर्वाधार	३११५१	नेपाल सरकार - नगद अनुदान	१,५०,०००
४८२	वडा स्तरीय सडक स्तरउन्नती	यातयात पूर्वाधार	३११५१	नेपाल सरकार - नगद अनुदान	१४,००,०००
४८३	विद्युत पोल तार खरीद विस्तार तथा मर्मत	उर्जा	३११५३	नेपाल सरकार - नगद अनुदान	६,००,०००
४८४	वडा स्तरीय तट्बन्धन	यातयात पूर्वाधार	३११५४	नेपाल सरकार - नगद अनुदान	६,००,०००
४८५	धर्म सँस्कृति जगेर्ना तथा मठ मन्दिर एवम सामुदायिक भवन	भाषा तथा संस्कृति	३११५९	नेपाल सरकार - नगद अनुदान	२,५०,०००
४८६	भड्छा डिउहारमा अधुरो ट्रस निर्माण	सम्पदा पूर्वाधार	३११५९	नेपाल सरकार - नगद अनुदान	१,५०,०००
४८७	वडा स्तरीय घोला सरसफाई तथा पानी निकास	खानेपानी तथा सरसफाई	३११५९	नेपाल सरकार - नगद अनुदान	३,००,०००
४८८	वडा स्तरीय नाली निर्माण	यातयात पूर्वाधार	३११५९	नेपाल सरकार - नगद अनुदान	९,००,०००
४८९	वडा स्तरीय मर्मत सम्भार	यातयात पूर्वाधार	३११५९	नेपाल सरकार - नगद अनुदान	९,२९,९९८
	जम्मा				६०८९९९८
८०५४८४०५२०९ सैनामैना नगरपालिका वडा नं.९					
४९०	उद्घघोषण तालिम कार्यक्रम	लैंगिक समानता तथा सामाजिक समावेशीकरण	२२५२२	नेपाल सरकार - नगद अनुदान	५०,०००
४९१	बिपन्न तथा जेहन्दार विद्यार्थीलाई झोला वितरण	शिक्षा	२२५२२	नेपाल सरकार - नगद अनुदान	१,५०,०००

सि. नं.	कार्यक्रम/आयोजना/क्रियाकलापको नाम	उप क्षेत्र	खर्च शीर्षक	स्रोत	विनियोजन
					जम्मा
४९२	मेडिटेसन तालीम कार्यक्रम	लैंगिक समानता तथा सामाजिक समावेशीकरण	२२५२२	नेपाल सरकार - नगद अनुदान	५०,०००
४९३	युवा क्लव र वाल क्लबलाई खेलकुद सामाग्री वितरण	युवा तथा खेलकुद	२२५२२	नेपाल सरकार - नगद अनुदान	१,००,०००
४९४	युवाहरुलाई कम्युटर तालिम	युवा तथा खेलकुद	२२५२२	नेपाल सरकार - नगद अनुदान	१,००,०००
४९५	लागु औषध दुर्व्यसनी विरुद्ध सचेतनामुलक कार्यक्रम	युवा तथा खेलकुद	२२५२२	नेपाल सरकार - नगद अनुदान	५०,०००
४९६	सुत्केरीलाई पोषणयुक्त आहार सहितको झोला वितरण कार्यक्रम	स्वास्थ्य	२२५२२	नेपाल सरकार - नगद अनुदान	१,००,०००
४९७	वडा स्तरीय कल्भर्ट निर्माण	यातयात पूर्वाधार	३११५१	नेपाल सरकार - नगद अनुदान	१०,००,०००
४९८	वडा स्तरीय सडक कालोपत्रे	यातयात पूर्वाधार	३११५१	नेपाल सरकार - नगद अनुदान	२०,००,०००
४९९	वडा स्तरीय सडक ग्राभेल तथा स्तरउन्ती	यातयात पूर्वाधार	३११५१	नेपाल सरकार - नगद अनुदान	१५,००,०००
५००	कुमार गड्डीमा डिउहार निर्माण निरन्तरता	सम्पदा पूर्वाधार	३११५९	नेपाल सरकार - नगद अनुदान	२,००,०००
५०१	वडा स्तरीय मर्मत संभार	यातयात पूर्वाधार	३११५९	नेपाल सरकार - नगद अनुदान	८,४२,५५८
५०२	वडा स्तरीय ह्यूम पाईप खरिद	यातयात पूर्वाधार	३११५९	नेपाल सरकार - नगद अनुदान	२,००,०००
५०३	संगम टोलमा ट्रस निर्माण	भवन, आवास तथा सहरी विकास	३११५९	नेपाल सरकार - नगद अनुदान	३,००,०००
५०४	संगम टोलमा ब्याडमिण्टन कोर्ट निर्माण	युवा तथा खेलकुद	३११५९	नेपाल सरकार - नगद अनुदान	१,००,०००
	जम्मा				६७४२५५८
८०५४८४०५२१० सैनामैना नगरपालिका वडा नं.१०					
५०५	नेतृत्व विकास अभिमुखिकरण कार्यक्रम (युवा तथा महिला र संघसंस्थाका अध्यक्षहरुलाई }	लैंगिक समानता तथा सामाजिक समावेशीकरण	२२५२२	नेपाल सरकार - नगद अनुदान	१,०४,५७१
506	युवा तथा खेलकुद कार्यक्रम	युवा तथा खेलकुद	२२५२२	नेपाल सरकार - नगद अनुदान	३,००,०००
५०७	सुत्केरी आमालाई पोषणयुक्त आहर सहितको झोला वितरण कार्यक्रम	स्वास्थ्य	२२५२२	नेपाल सरकार - नगद अनुदान	१,५०,०००
508	स्वयंम सेविकाको लागि औषधि न्याक वितरण कार्यक्रम	स्वास्थ्य	२२५२२	नेपाल सरकार - नगद अनुदान	१,००,०००

सि. नं.	कार्यक्रम/आयोजना/क्रियाकलापको नाम	उप क्षेत्र	खर्च शीर्षक	स्रोत	विनियोजन
					जम्मा
५०९	पशुपति मा वि तथा सालझण्डी मा वि फर्निचर निर्माण	शिक्षा	३११२३	नेपाल सरकार - नगद अनुदान	३,००,०००
510	वडा स्तरीय मर्मत तथा संभार	यातयात पूर्वाधार	३११५१	नेपाल सरकार - नगद अनुदान	६,००,०००
५११	वडा स्तरीय सडक कालोपत्रे निर्माण	यातयात पूर्वाधार	३११५१	नेपाल सरकार - नगद अनुदान	२०,००,०००
512	वडा स्तरीय सडक स्तरउन्नती	यातयात पूर्वाधार	३११५१	नेपाल सरकार - नगद अनुदान	१५,००,०००
५१३	विद्युत तार पोल खरिद	उर्जा	३११५३	नेपाल सरकार - नगद अनुदान	८,००,०००
514	सडक बत्ति जडान गर्ने कार्यक्रम	उर्जा	३११५३	नेपाल सरकार - नगद अनुदान	२,००,०००
५१५	भच्कैया सुन्दरी बाँध मर्मत	जलश्रोत तथा सिंचाई	३११५५	नेपाल सरकार - नगद अनुदान	१,००,०००
516	खेल मैदान निर्माण {समावेशी टोल, शान्तीटोल र बेम्टेनी टोल}	युवा तथा खेलकुद	३११५९	नेपाल सरकार - नगद अनुदान	६,००,०००
५१७	पानवारी चफिया र दुर्गा मन्दिर सालझण्डीमा ब्याड मिन्टन कोर्ट निर्माण	भवन, आवास तथा सहरी विकास	३११५९	नेपाल सरकार - नगद अनुदान	२,००,०००
518	पानवारी चोफिया प्रतिक्षालय निर्माण	भवन, आवास तथा सहरी विकास	३११५९	नेपाल सरकार - नगद अनुदान	१,५०,०००
५१९	पानवारी डिउहार निर्माण	सम्पदा पूर्वाधार	३११५९	नेपाल सरकार - नगद अनुदान	२,००,०००
520	फच्कापुर क्रियापुत्री ट्रस भवन निर्माण	भवन, आवास तथा सहरी विकास	३११५९	नेपाल सरकार - नगद अनुदान	२,००,०००
५२१	फुलबारी पार्क निर्माण	सम्पदा पूर्वाधार	३११५९	नेपाल सरकार - नगद अनुदान	२,००,०००
522	भच्कैया सामाजिक भवन ट्रस निर्माण	भवन, आवास तथा सहरी विकास	३११५९	नेपाल सरकार - नगद अनुदान	२,००,०००
५२३	विपन्न परिवारको लागि टिन खरिद कार्यक्रम	पुननिर्माण	३११५९	नेपाल सरकार - नगद अनुदान	५,००,०००
524	सालझण्डी बजार भित्र टायल बिछ्याउने कार्यक्रम	यातयात पूर्वाधार	३११५९	नेपाल सरकार - नगद अनुदान	१,५०,०००
५२५	ह्युम पाईप खरिद	यातयात पूर्वाधार	३११५९	नेपाल सरकार - नगद अनुदान	५,००,०००
	जम्मा				९०५४५७१
८०५४८४०५२११ सैनामैना नगरपालिका वडा नं.११					
५२६	खेलकुद सामाग्री वितरण	युवा तथा खेलकुद	२२५२२	नेपाल सरकार - नगद अनुदान	१,००,०००

सि. नं.	कार्यक्रम/आयोजना/क्रियाकलापको नाम	उप क्षेत्र	खर्च शीर्षक	स्रोत	विनियोजन
					जम्मा
५२७	गर्भवती महिलालाई पोषणयुक्त कोसेली वितरण कार्यक्रम	स्वास्थ्य	२२५२२	नेपाल सरकार - नगद अनुदान	१,५०,०००
५२८	नसर्ने रोग सम्बन्धि जनचेतना मुलक कार्यक्रम तथा स्क्रीनिङ्ग	स्वास्थ्य	२२५२२	नेपाल सरकार - नगद अनुदान	१,००,०००
५२९	महिलाहरुका लागि सीप मुलक क्षमता अभिबृद्धि तालिम	उद्योग	२२५२२	नेपाल सरकार - नगद अनुदान	२,००,०००
५३०	सामुदायिक महिला स्वास्थ्य स्वयम सेविकाहरुका लागि स्वास्थ्य सामाग्री राख्ने दराज वितरण	स्वास्थ्य	२२५२२	नेपाल सरकार - नगद अनुदान	१,००,०००
५३१	उत्तर बरौली टोल विकास संस्था अन्तर्गत रहेको बाटो स्तरउन्नती	यातयात पूर्वाधार	३११५१	नेपाल सरकार - नगद अनुदान	६,००,०००
५३२	उत्तर बरौली बनकटुवा जोड्ने बाटो स्तरउन्नती	यातयात पूर्वाधार	३११५१	नेपाल सरकार - नगद अनुदान	२,००,०००
५३३	ताली गाउँमा नाली निर्माण (सामाजिक भवन देखि मुल कुलोसम्म)	यातयात पूर्वाधार	३११५१	नेपाल सरकार - नगद अनुदान	३,००,०००
५३४	थापा टोलमा बाटो स्तरउन्नती	यातयात पूर्वाधार	३११५१	नेपाल सरकार - नगद अनुदान	३,००,०००
५३५	दक्षिण बरौली नाली निर्माण	यातयात पूर्वाधार	३११५१	नेपाल सरकार - नगद अनुदान	३,००,०००
५३६	प्रगती टोलको बाटो स्तरउन्नती	यातयात पूर्वाधार	३११५१	नेपाल सरकार - नगद अनुदान	२,००,०००
५३७	बनकट्टी चौपारी देखि फुलपाती चोकसम्म जाने बाटो स्तरउन्नती	यातयात पूर्वाधार	३११५१	नेपाल सरकार - नगद अनुदान	४,००,०००
५३८	बनकट्टी चौपारी देखि सालझण्डी जाने बाटो स्तरउन्नती	यातयात पूर्वाधार	३११५१	नेपाल सरकार - नगद अनुदान	३,००,०००
५३९	विद्युत पोल तार व्यवस्थापन	उर्जा	३११५३	नेपाल सरकार - नगद अनुदान	५,००,०००
५४०	कान्छी टोलको मन्दिर कम्पाउण्डवाल निर्माण	सम्पदा पूर्वाधार	३११५९	नेपाल सरकार - नगद अनुदान	२,००,०००
५४१	चिसापानी खेलकुद मैदान स्तरउन्नती	युवा तथा खेलकुद	३११५९	नेपाल सरकार - नगद अनुदान	१,००,०००
५४२	जनज्योती टोलमा पार्क निर्माण	भवन, आवास तथा सहरी विकास	३११५९	नेपाल सरकार - नगद अनुदान	४,००,०००
५४३	त्रिपुरेश्वर शिवालय मन्दिरको अधुरो भवन निर्माण	सम्पदा पूर्वाधार	३११५९	नेपाल सरकार - नगद अनुदान	२,००,०००
५४४	ताली गाउँमा रहेको सामुदायिक भवन मर्मत	भवन, आवास तथा सहरी विकास	३११५९	नेपाल सरकार - नगद अनुदान	२,००,०००

सि. नं.	कार्यक्रम/आयोजना/क्रियाकलापको नाम	उप क्षेत्र	खर्च शीर्षक	स्रोत	विनियोजन
					जम्मा
५४५	बनकटुवा दुर्गा मन्दिरको कम्पाउण्डवाल मर्मत	सम्पदा पूर्वाधार	३११५९	नेपाल सरकार - नगद अनुदान	२,००,०००
५४६	बिचौवापुर ईटा टोल देखि सत्संग जाने बाटो स्तरउन्नती	यातयात पूर्वाधार	३११५९	नेपाल सरकार - नगद अनुदान	३,००,०००
५४७	भचना टोलमा रहेको दुर्गा मन्दिरको पुन निर्माण	सम्पदा पूर्वाधार	३११५९	नेपाल सरकार - नगद अनुदान	४,००,०००
५४८	राजापानी बाटो स्तरउन्नती	यातयात पूर्वाधार	३११५९	नेपाल सरकार - नगद अनुदान	५,००,०००
५४९	वडा कार्यालयमा सवारी साधन पार्किङ्गको लागि ट्रस निर्माण	भवन, आवास तथा सहरी विकास	३११५९	नेपाल सरकार - नगद अनुदान	२,५०,०००
५५०	वडा स्तरीय मर्मत संभार	यातयात पूर्वाधार	३११५९	नेपाल सरकार - नगद अनुदान	७,२०,९६९
५५१	शिवालय मन्दिर देखि बेलडाँडा र मसुरिया भाटा जाने बाटो स्तरउन्नती	यातयात पूर्वाधार	३११५९	नेपाल सरकार - नगद अनुदान	४,००,०००
५५२	समावेशी टोलमा नाली निर्माण	यातयात पूर्वाधार	३११५९	नेपाल सरकार - नगद अनुदान	२,००,०००
	जम्मा				७८२०९६९
कुल जम्मा					५२,८१,८३,९९२

आ.व. : २०७९/८० बजेट उपशीर्षक : प्रदेश समपुरक अनुदान पुँजीगत

सि. नं.	कार्यक्रम/आयोजना/क्रियाकलापको नाम	उप क्षेत्र	खर्च शीर्षक	स्रोत	विनियोजन
					जम्मा
८०५४८४०५११५ प्रदेश समपुरक अनुदान पुँजीगत					
१	रिङ्गरोड देखि बोलबम पार्क जाने सडक स्तरउन्नती सैनामैना- २	यातयात पूर्वाधार	३११५१	लुम्बिनी प्रदेश - नगद अनुदान	९९,९९,०००
२	राष्ट्रिय स्तरको फुटवल रङ्गशाला निर्माण निरन्तरता सैनामैना -४	युवा तथा खेलकुद	३११५९	लुम्बिनी प्रदेश - नगद अनुदान	९९,९९,०००
कुल जम्मा					१,९९,९८,०००

आ.व. : २०७९/८० बजेट उपशीर्षक : प्रदेश सरकारबाट हस्तान्तरित कार्यक्रम (शसर्त अनुदान)

सि. नं.	कार्यक्रम/आयोजना/क्रियाकलापको नाम	उप क्षेत्र	खर्च शीर्षक	स्रोत	विनियोजन
					जम्मा
८०५४८४०५५२१ प्रदेश सरकारबाट हस्तान्तरित कार्यक्रम (शसर्त अनुदान)					
१	भैसी प्रवर्द्धन कार्यक्रम	कृषि	२२५२२	लुम्बिनी प्रदेश - नगद अनुदान	२०,००,०००
२	कर्महवा सडक स्तरोन्नती -५	यातयात पूर्वाधार	३११५१	लुम्बिनी प्रदेश - नगद अनुदान	५,००,०००
३	गडेवा गुरुङ चौपारी सडक स्तरोन्नती -५	यातयात पूर्वाधार	३११५१	लुम्बिनी प्रदेश - नगद अनुदान	५,००,०००
४	दुर्गा भवानी टोल नरसिंहा पथ नाली सहित कालोपत्रे वडा नं.१ बनकट्टा	यातयात पूर्वाधार	३११५१	लुम्बिनी प्रदेश - नगद अनुदान	१०,००,०००
५	दलानी हर्नैया पथ सडक कालोपत्रे वडा नं.७	यातयात पूर्वाधार	३११५१	लुम्बिनी प्रदेश - नगद अनुदान	१३,००,०००
६	देवीचौर देखि मलमला जाने बाटो स्तरउन्नती वडा नं. ६	यातयात पूर्वाधार	३११५१	लुम्बिनी प्रदेश - नगद अनुदान	१०,००,०००
७	धर्मपथ दुर्गा मन्दिर हुँदै खानेपानी अफिस रिङ्गरोड जोड्ने दोहोरो नाली सहितको कालोपत्रे सडक निर्माण - वडा नं. १	यातयात पूर्वाधार	३११५१	लुम्बिनी प्रदेश - नगद अनुदान	१८,००,०००
८	जनकको घरदेखि राम बहादुर कुँवरको घरसम्म पुरानो सडक स्तरउन्नती, सैनामैना-७	यातयात पूर्वाधार	३११५१	लुम्बिनी प्रदेश - नगद अनुदान	८,००,०००
९	परमेश्वर टोल तिनकुने चोकदेखि परोंहा परमेश्वर आधारभुत स्कुल हुदै रिङरोड जाने वाटो निर्माण वडा नं. १	यातयात पूर्वाधार	३११५१	लुम्बिनी प्रदेश - नगद अनुदान	८,००,०००
१०	पश्चिम सिसौडाँडा सडक कालोपत्रे -४	यातयात पूर्वाधार	३११५१	लुम्बिनी प्रदेश - नगद अनुदान	१०,००,०००
११	बक्सडडाँडा नया बस्ती सडक स्तरोन्नती -५	यातयात पूर्वाधार	३११५१	लुम्बिनी प्रदेश - नगद अनुदान	५,००,०००
१२	बुद्धनगर आमा समुहको अधुरो भवन निर्माण -वडा नं. ५	भवन, आवास तथा सहरी विकास	३११५९	लुम्बिनी प्रदेश - नगद अनुदान	८,००,०००
१३	साझा सञ्चार केन्द्र भवन निर्माण सैनामैना - ११	भवन, आवास तथा सहरी विकास	३११५९	लुम्बिनी प्रदेश - नगद अनुदान	१०,००,०००
कुल जम्मा					१,३०,००,०००

आ.व. : २०७९/८० माथिल्लो बजेट उपशीर्षक : संघीय सरकारबाट हस्तान्तरित कार्यक्रम

सि.नं.	कार्यक्रम/आयोजना/क्रियाकलापको नाम	उप क्षेत्र	खर्च शीर्षक	स्रोत	विनियोजन
					जम्मा
८०५४८४०५५११ संघीय सरकारबाट हस्तान्तरित कार्यक्रम (शसर्त अनुदान)					
१	आधारभूत तहका स्वीकृत दरवन्दीका शिक्षक, राहत अनुदान शिक्षकका लागि तलब भत्ता अनुदान (विशेष शिक्षा परिषद अन्तरगतका शिक्षक/कर्मचारीहरु समेत)	शिक्षा	२११११	नेपाल सरकार - नगद अनुदान	९,८८,००,०००
२	आधारमुत तह कक्षा (६-८) मा अंग्रेजी,गणित र विज्ञान विषयमा शिक्षण सहयोग अनुदान	शिक्षा	२११११	नेपाल सरकार - नगद अनुदान	२,३५,०००
३	उन्नत बीउ वितरकलाई प्रोत्साहन अनुदान	कृषि	२११११	नेपाल सरकार - नगद अनुदान	१,५०,०००
४	एक पालिका एक भेटेरिनरी डाक्टर	पशुपन्छी विकास	२११११	नेपाल सरकार - नगद अनुदान	४,५०,०००
५	एम. आई. एस. अपरेटर र फिल्ड सहायक पारिश्रमिक, चाडपर्व खर्त तथा पोशाक खर्च	कार्यालय सञ्चालन तथा प्रशासनिक	२११११	आई डि ए - सोधभर्ना हुने ऋण (बैदेशिक)	६,६०,०००
६	कृषि तथा पशु सेवाका एक गाँउ एक प्राविधिकहरुको तलव भत्ता	कृषि	२११११	नेपाल सरकार - नगद अनुदान	४,००,०००
७	प्राविधिक सहायकको तलव	श्रम तथा रोजगारी	२११११	आई डि ए - सोधभर्ना हुने ऋण (बैदेशिक)	३,९३,०००
८	माध्यमिक तहका स्वीकृत दरवन्दीका शिक्षक, राहत अनुदान शिक्षक लागि तलब भत्ता अनुदान (विशेष शिक्षा परिषद अन्तरगतका शिक्षक/ कर्मचारी, प्राविधिक धारका प्रशिक्षक समेत)	शिक्षा	२११११	नेपाल सरकार - नगद अनुदान	३,२७,००,०००
९	रोजगार संयोजकको तलव	श्रम तथा रोजगारी	२११११	नेपाल सरकार - नगद अनुदान	४,९४,०००
१०	रोजगार सहायकको तलब	श्रम तथा रोजगारी	२११११	आई डि ए - सोधभर्ना हुने ऋण (बैदेशिक)	३,९३,०००
११	स्थानीय तहका स्वास्थ्य चौकी, प्रा.स्वा.के. र अस्पतालहरुमा कार्यरत कर्मचारीहरुको तलव, महगी भत्ता, स्थानीय भत्ता, पोषाक लगायत प्रशासनिक खर्च समेत	कार्यालय सञ्चालन तथा प्रशासनिक	२११११	नेपाल सरकार - नगद अनुदान	१,४२,००,०००
१२	प्राविधिक सहायकको पोसाक	श्रम तथा रोजगारी	२११२१	आई डि ए - सोधभर्ना हुने ऋण (बैदेशिक)	१०,०००

सि.नं.	कार्यक्रम/आयोजना/क्रियाकलापको नाम	उप क्षेत्र	खर्च शीर्षक	स्रोत	विनियोजन
					जम्मा
१३	रोजगार संयोजकको पोसाक	श्रम तथा रोजगारी	२११२१	नेपाल सरकार - नगद अनुदान	१०,०००
१४	रोजगार सहायकको पोशाक भत्ता	श्रम तथा रोजगारी	२११२१	आई डि ए - सोधभर्ना हुने ऋण (बैदेशिक)	१०,०००
१५	सामुदायिक विद्यालयका छात्राहरुलाई निशुल्क स्यानिटरी प्याड ब्यवस्थापन	शिक्षा	२११२१	नेपाल सरकार - नगद अनुदान	२३,८५,०००
१६	सामुदायिक विद्यालयका छात्राहरुलाई निशुल्क स्यानिटरी प्याड ब्यवस्थापन	शिक्षा	२११२१	एस.इ.एस.पी. - सोधभर्ना अनुदान (बैदेशिक)	४,२५,०००
१७	सामुदायिक विद्यालयका छात्राहरुलाई निशुल्क स्यानिटरी प्याड ब्यवस्थापन	शिक्षा	२११२१	एस.इ.एस.पी. - सोधभर्ना हुने ऋण (बैदेशिक)	८,६५,०००
१८	सार्वजनिक विद्यालयमा अध्ययनरत विद्यार्थीहरुका लागि छात्रबृत्ति (आवासीय तथा गैरआवासीय)	शिक्षा	२११२१	एस.इ.एस.पी. - सोधभर्ना अनुदान (बैदेशिक)	२,३३,०००
१९	आ.व. २०७८/७९ मा स्थापना भएको मकैबाली पकेट विकास कार्यक्रमको निरन्तरता	कृषि	२११२२	नेपाल सरकार - नगद अनुदान	६,००,०००
२०	खाद्यान्न बालीको उन्नत बीउ उपयोगमा अनुदान	कृषि	२११२२	नेपाल सरकार - नगद अनुदान	१०,००,०००
२१	रोजगार संयोजकको स्थानीय भत्ता	श्रम तथा रोजगारी	२११३१	नेपाल सरकार - नगद अनुदान	१७,०००
२२	रोजगार सहायको स्थानीय भत्ता	श्रम तथा रोजगारी	२११३१	आई डि ए - सोधभर्ना हुने ऋण (बैदेशिक)	११,०००
२३	प्राविधिक सहायकको स्थानीय भत्ता	श्रम तथा रोजगारी	२११३३	आई डि ए - सोधभर्ना हुने ऋण (बैदेशिक)	११,०००
२४	आँखा, नाक, कान, घांटी तथा मुख स्वास्थ्य सम्वन्धि अभिमुखीकरण	स्वास्थ्य	२११३९	नेपाल सरकार - नगद अनुदान	१,२०,०००
२५	एम. आई. एस. अपरेटर र फिल्ड सहायक देनिक भ्रमण भत्ता/यातायात खर्च/ईन्धन	लैंगिक समानता तथा सामाजिक समावेशीकरण	२११३९	आई डि ए - सोधभर्ना हुने ऋण (बैदेशिक)	६०,०००
२६	एम. आई. एस. अपरेटर र फिल्ड सहायको लागि सञ्चार खर्च	कार्यालय सञ्चालन तथा प्रशासनिक	२२११२	आई डि ए - सोधभर्ना हुने ऋण (बैदेशिक)	७,०००
२७	सार्वजनिक विद्यालयका विद्यार्थीहरुका लागि निशुल्क पाठ्यपुस्तक अनुदान	शिक्षा	२२३१३	एस.इ.एस.पी. - सोधभर्ना हुने ऋण (बैदेशिक)	१६,२४,०००
२८	सार्वजनिक विद्यालयका विद्यार्थीहरुका लागि निशुल्क पाठ्यपुस्तक अनुदान	शिक्षा	२२३१३	नेपाल सरकार - नगद अनुदान	४४,८१,०००

सि.नं.	कार्यक्रम/आयोजना/क्रियाकलापको नाम	उप क्षेत्र	खर्च शीर्षक	स्रोत	विनियोजन
					जम्मा
२९	सार्वजनिक विद्यालयका विद्यार्थीहरुका लागि निशुल्क पाठ्यपुस्तक अनुदान	शिक्षा	२२३१३	एस.इ.एस.पी. - सोधभर्ना अनुदान (बैदेशिक)	७,९८,०००
३०	सञ्चार सामाग्री प्रसारण तथा छपाई (सञ्चार र पँहुच अभियान सञ्चालान)	लैंगिक समानता तथा सामाजिक समावेशीकरण	२२३१५	आई डि ए - सोधभर्ना हुने ऋण (बैदेशिक)	१,५०,०००
३१	CBIMNCI कार्यक्रम (कार्यक्रम समिक्षा, स्थलगत अनुशिक्षण, समता तथा पहुच कार्यक्रम)	स्वास्थ्य	२२३१९	नेपाल सरकार - नगद अनुदान	५,००,०००
३२	कोभिड-१९ बाट पुगेको शैक्षिक क्षतिको परिपुरण तथा अन्य विपदको समयमा सिकाइ निरन्तरताका लागि कार्यक्रम	शिक्षा	२२३१९	एस.इ.एस.पी. - सोधभर्ना अनुदान (बैदेशिक)	५८,०००
३३	कोभिड-१९ बाट पुगेको शैक्षिक क्षतिको परिपुरण तथा अन्य विपदको समयमा सिकाइ निरन्तरताका लागि कार्यक्रम	शिक्षा	२२३१९	एस.इ.एस.पी. - सोधभर्ना हुने ऋण (बैदेशिक)	१,१८,०००
३४	रोजगार सेवा केन्द्रको सँचालन खर्च	श्रम तथा रोजगारी	२२४११	आई डि ए - सोधभर्ना हुने ऋण (बैदेशिक)	२,६५,०००
३५	अन्य विविध खर्च - आयोजना, सामाजिक सुरक्षा तथा घटना दर्ता सम्बन्धी विभिन्न बैंठकको चियापान लगायतको खर्च	लैंगिक समानता तथा सामाजिक समावेशीकरण	२२५११	आई डि ए - सोधभर्ना हुने ऋण (बैदेशिक)	९७,०००
३६	क्षयरोगका जोखिम समुह तथा स्वास्थ सेवाको पहुच कम भएका समुदायमा सकृय क्षयरोग खोजपडताल कार्यक्रम। घरपरिवारका सदस्यहरूको सम्पर्क परिक्षण, एवं पाँच वर्ष मुनिका बालबालिमा क्षयरोग रोकथाम सम्बन्धी टी.पि.टी. कार्यक्रम	स्वास्थ्य	२२५११	नेपाल सरकार - नगद अनुदान	१,३०,०००
३७	गरिबी निवारणका लागि लघु उद्यम विकास कार्यक्रम संचालन निर्देशिका, २०७७ बमोजिम लघु उद्यम विकास मोडेलमा नयाँ लघु उद्यमी सिर्जना गर्ने	उद्योग	२२५१२	नेपाल सरकार - नगद अनुदान	२३,६०,०००
३८	सूचना प्रकाशन तथा उन्नत बीउ उपयोग अनुगमन निरीक्षण	कृषि	२२५२१	नेपाल सरकार - नगद अनुदान	१,५०,०००
३९	इपिडेमियोलोजिकल रिपोर्टिङ्ग	पशुपन्छी विकास	२२५२२	नेपाल सरकार - नगद अनुदान	२०,०००
४०	कृषि, पशुपन्छी तथा मत्स्य तथ्याकं अध्यावधिक कार्यक्रम	कृषि	२२५२२	नेपाल सरकार - नगद अनुदान	१,००,०००
४१	किसान सूचीकरण कार्यक्रम	कृषि	२२५२२	नेपाल सरकार - नगद अनुदान	३,००,०००

सि.नं.	कार्यक्रम/आयोजना/क्रियाकलापको नाम	उप क्षेत्र	खर्च शीर्षक	स्रोत	विनियोजन
					जम्मा
४२	कोभिड १९ को भ्याक्सिनको डिजिटाइजेशन तथा क्यू आर कोड प्रमाणिकरण	स्वास्थ्य	२२५२२	नेपाल सरकार - नगद अनुदान	१,१६,०००
४३	कोभिड १९ लगायत विभिन्न महामारीजन्य रोगहरुको रोकथाम, नियन्त्रण तथा निगरानीका लागि सरोकारवाला सँगको अन्तरक्रिया तथा RRT, स्वास्थ्यकर्मी परिचालन	स्वास्थ्य	२२५२२	नेपाल सरकार - नगद अनुदान	५०,०००
४४	गुनासो सुनुवाइ कार्यक्रम	भूमि व्यवस्था	२२५२२	नेपाल सरकार - नगद अनुदान	२,००,०००
४५	तोकिएका विद्यार्थीको दिवा खाजाका लागि विद्यालयलाई अनुदान	शिक्षा	२२५२२	नेपाल सरकार - नगद अनुदान	७९,६०,०००
४६	पशुपन्छी रोगको अन्वेषण, नमुना सङ्कलन तथा प्रेषण	पशुपन्छी विकास	२२५२२	नेपाल सरकार - नगद अनुदान	१०,०००
४७	विभागले उपलव्ध गराउने विधि/पद्दति अनुसार वडा स्तरबाट घटना दर्ता सप्ताह अभियान सञ्चालन	लैंगिक समानता तथा सामाजिक समावेशीकरण	२२५२२	आई डि ए - सोधभर्ना हुने ऋण (बैंदेशिक)	१,५०,०००
४८	आयोजना अनुगमन मूल्यांकन एवं सुशासन कम्पोनेन्ट	बन	२२५२९	वर्ल्ड बैंक - ट्रष्ट कोष - सोधभर्ना अनुदान (बैंदेशिक)	८८,०००
४९	कृत्रिम गर्भाधान मिसन कार्यक्रम	पशुपन्छी विकास	२२५२९	नेपाल सरकार - नगद अनुदान	३,००,०००
५०	कोभिड-१९ बाट पुगेको शैक्षिक क्षतिको परिपुरण तथा अन्य विपदको समयमा सिकाइ निरन्तरताका लागि कार्यक्रम	शिक्षा	२२५२९	नेपाल सरकार - नगद अनुदान	३,२४,०००
५१	गरिबी निवारणका लागि लघु उद्यम विकास कार्यक्रम संचालन निर्देशिका, २०७७ बमोजिम उद्यमीको स्तरोन्नती (आवश्यकता पहिचानका आधारमा पुनर्ताजगी र एडभान्स सीप विकास तालिम कार्यक्रम)	उद्योग	२२५२९	नेपाल सरकार - नगद अनुदान	४,००,०००
५२	नेपाल दृष्टि विहिन उत्थान संघ,सैनामैना-१० सालझण्डी, रुपन्देही (क्षमता विकास कार्यक्रम)	लैंगिक समानता तथा सामाजिक समावेशीकरण	२२५२९	नेपाल सरकार - नगद अनुदान	५,००,०००
५३	नियमित खोप सुदृढीकरण, पूर्ण खोप सुनिश्चतता र दीगोपनाको लागि सुक्ष्मयोजना अद्यावधिक २ दिन र सरसफाई प्रबद्र्धन प्याकेज पुर्नताजगी तालिम १ दिन गरी ३ दिन एवं पूर्णखोप न.पा., गा.पा. सुनिश्चितताको लागि स्थानिय तह, वडा, खोप समन्वय समिती तथा नवनिवार्चित जनप्रतिनि	स्वास्थ्य	२२५२९	नेपाल सरकार - नगद अनुदान	१,९७,०००

सि.नं.	कार्यक्रम/आयोजना/क्रियाकलापको नाम	उप क्षेत्र	खर्च शीर्षक	स्रोत	विनियोजन
					जम्मा
५४	प्रजनन् रुग्णता स्वास्थ्य सेवा	स्वास्थ्य	२२५२९	नेपाल सरकार - नगद अनुदान	२,००,०००
५५	परिवार नियोजन किशोर किशोरी तथा प्रजनन् स्वास्थ्य कार्यक्रम	स्वास्थ्य	२२५२९	नेपाल सरकार - नगद अनुदान	१०,००,०००
५६	पशुपंक्षी आदीबाट हुने ईन्फुएन्जा, बर्ड फ्लु, AMR, सिष्टिसर्कोसिस, टक्सोप्लाज्मोसिस आदि विभिन्न सरुवारोग सम्बन्धि रोकथाम तथा नियन्त्रणका लागि सचेतना कार्यक्रम	स्वास्थ्य	२२५२९	नेपाल सरकार - नगद अनुदान	२०,०००
५७	पालिका स्तरमा स्वास्थ्य संस्थाहरुको मासिक बैठक, स्वास्थ्य कार्यक्रमहरुको डाटा भेरिफिकेशन एवं गुणस्तर सुधार साथै अर्धबार्षिक एवं बार्षिक समिक्षा	स्वास्थ्य	२२५२९	नेपाल सरकार - नगद अनुदान	१,१९,०००
५८	पोपण विशेष (स्वास्थ्य) क्षेत्रका कार्यक्रम सञ्चालन	स्वास्थ्य	२२५२९	नेपाल सरकार - नगद अनुदान	१,५०,०००
५९	पोषण कार्यक्रम	स्वास्थ्य	२२५२९	नेपाल सरकार - नगद अनुदान	३,८७,०००
६०	पोषण संवेदनशील (खानेपानी तथा सरसफाइ, कृषि, पशुसेवा, महिला तथा बालबालिका, शिक्षा र शासकीय प्रवन्ध) क्षेत्रका कार्यक्रमहरू सञ्चानल)	प्रशासकीय सुशासन	२२५२९	नेपाल सरकार - नगद अनुदान	१,५०,०००
६१	मातृ तथा नवशिशु कार्यक्रम अन्तर्गत आमा सुरक्षा, गर्भवती, रक्तसंचार, उत्प्रेरणा सेवा, न्यानो झोला र निशुल्क गर्भपतन कार्यक्रम	स्वास्थ्य	२२५२९	नेपाल सरकार - नगद अनुदान	२३,७९,०००
६२	मातृ तथा नवशिशु कार्यक्रम संन्चालन	स्वास्थ्य	२२५२९	नेपाल सरकार - नगद अनुदान	१४,०१,०००
६३	राष्ट्रपति रनिङ्ग सिल्ड प्रतियोगिता (स्थानीय तहस्तरीय)	युवा तथा खेलकुद	२२५२९	नेपाल सरकार - नगद अनुदान	१,००,०००
६४	विद्यालय स्वास्थ्य शिक्षा/आमा समूह तथा महिला स्वास्थ्य स्वयं सेविकाहरुका लागि सामाजिक ब्यवहार परिवर्तन कार्यक्रम	स्वास्थ्य	२२५२९	नेपाल सरकार - नगद अनुदान	७५,०००
६५	विश्व औलो दिवस मनाउने, किटजन्य रोग नियन्त्रण कार्यक्रमको अनुगमन एवम् मूल्याङ्कन तथा किटजन्य रोग नियन्त्रणका लागि बहुनिकाय अन्तरक्रिया गर्ने तथा Active Case Detection (औलो र कालाजार)	स्वास्थ्य	२२५२९	नेपाल सरकार - नगद अनुदान	३०,०००
६६	शैक्षिक पहुँच सुनिश्चितता, अनौपचारिक तथा वैकल्पिक शिक्षा कार्यक्रम (परम्परागत विद्यालय, वैकल्पिक विद्यालय, साक्षरता र निरन्तर शिक्षाका कार्यक्रम समेत)	शिक्षा	२२५२९	नेपाल सरकार - नगद अनुदान	४,५४,०००

सि.नं.	कार्यक्रम/आयोजना/क्रियाकलापको नाम	उप क्षेत्र	खर्च शीर्षक	स्रोत	विनियोजन
					जम्मा
६७	शैक्षिक पहुँच सुनिश्चितता, अनौपचारिक तथा वैकल्पिक शिक्षा कार्यक्रम (परम्परागत विद्यालय, वैकल्पिक विद्यालय, साक्षरता र निरन्तर शिक्षाका कार्यक्रम समेत)	शिक्षा	२२५२९	एस.इ.एस.पी. - सोधभर्ना हुने ऋण (बैदेशिक)	१,६५,०००
६८	शैक्षिक पहुँच सुनिश्चितता, अनौपचारिक तथा वैकल्पिक शिक्षा कार्यक्रम (परम्परागत विद्यालय, वैकल्पिक विद्यालय, साक्षरता र निरन्तर शिक्षाका कार्यक्रम समेत)	शिक्षा	२२५२९	एस.इ.एस.पी. - सोधभर्ना अनुदान (बैदेशिक)	८१,०००
६९	सुर्तिजन्य पदार्थ तथा मध्यपान सेवनको न्यूनिकरण सम्बन्धी संचार कार्यक्रम	स्वास्थ्य	२२५२९	नेपाल सरकार - नगद अनुदान	२५,०००
७०	स्वास्थ्य चौकी (आधारभुत स्वास्थ्य सेवा केन्द्र) को न्युनतम सेवा मापदण्ड कार्यक्रम (अभिमुखीकरण, समिक्षा, फलो अप , अनुगमन तथा सुदृधिकरण समेत)	स्वास्थ्य	२२५२९	नेपाल सरकार - नगद अनुदान	१,७०,०००
७१	स्वास्थ्य सूचना साथै आइ एम यू सुदृढीकरण कार्यक्रम	अनुगमन तथा मूल्यांकन	२२५२९	नेपाल सरकार - नगद अनुदान	६५,०००
७२	सस्थागत क्षमता विकास,परीक्षा सञ्चालन एवम् विद्यार्थी मुल्याङ्कन	शिक्षा	२२५२९	नेपाल सरकार - नगद अनुदान	४,८४,०००
७३	सस्थागत क्षमता विकास,परीक्षा सञ्चालन एवम् विद्यार्थी मुल्याङ्कन	शिक्षा	२२५२९	एस.इ.एस.पी. - सोधभर्ना हुने ऋण (बैदेशिक)	१,७५,०००
७४	कम्युनिटि डट्स कार्यक्रम कार्यक्रम संचालन, र स्वास्थ्यकर्मिहरू लाई क्षयरोग मोडुलर तालिम	स्वास्थ्य	२२७११	नेपाल सरकार - नगद अनुदान	७०,०००
७५	पशु सेवा विभाग र प्रादेशिक निकायमा पशुपन्छी तथ्यांक तथा पशु सेवाका कार्यक्रमको प्रगति रिपोर्टिङ	पशुपन्छी विकास	२२७११	नेपाल सरकार - नगद अनुदान	२०,०००
७६	सस्थागत क्षमता विकास,परीक्षा सञ्चालन एवम् विद्यार्थी मुल्याङ्कन	शिक्षा	२२७११	एस.इ.एस.पी. - सोधभर्ना अनुदान (बैदेशिक)	८६,०००
७७	आधारमुत तह कक्षा (६-८) मा अंग्रेजी,गणित र विज्ञान विषयमा शिक्षण सहयोग अनुदान	शिक्षा	२५३११	एस.इ.एस.पी. - सोधभर्ना अनुदान (बैदेशिक)	४२,०००
७८	आधारमुत तह कक्षा (६-८) मा अंग्रेजी,गणित र विज्ञान विषयमा शिक्षण सहयोग अनुदान	शिक्षा	२५३११	एस.इ.एस.पी. - सोधभर्ना हुने ऋण (बैदेशिक)	८५,०००
७९	तोकिएका विद्यार्थीको दिवा खाजाका लागि विद्यालयलाई अनुदान	शिक्षा	२५३११	एस.इ.एस.पी. - सोधभर्ना अनुदान (बैदेशिक)	१३,७७,०००

सि.नं.	कार्यक्रम/आयोजना/क्रियाकलापको नाम	उप क्षेत्र	खर्च शीर्षक	स्रोत	विनियोजन
					जम्मा
८०	तोकिएका विद्यार्थीको दिवा खाजाका लागि विद्यालयलाई अनुदान	शिक्षा	२५३११	एस.इ.एस.पी. - सोधभर्ना हुने ऋण (बैदेशिक)	२८,८०,०००
८१	प्रति विद्यार्थी लागतका आधारमा सिकाइ सामग्री तथा डिजिटल सिकाइ समाग्री व्यवस्थाका लागि विद्यालयलाई अनुदान	शिक्षा	२५३११	एस.इ.एस.पी. - सोधभर्ना अनुदान (बैदेशिक)	५,२५,०००
८२	प्रति विद्यार्थी लागतका आधारमा सिकाइ सामग्री तथा डिजिटल सिकाइ समाग्री व्यवस्थाका लागि विद्यालयलाई अनुदान	शिक्षा	२५३११	एस.इ.एस.पी. - सोधभर्ना हुने ऋण (बैदेशिक)	१०,६९,०००
८३	प्रति विद्यार्थी लागतका आधारमा सिकाइ सामग्री तथा डिजिटल सिकाइ समाग्री व्यवस्थाका लागि विद्यालयलाई अनुदान	शिक्षा	२५३११	नेपाल सरकार - नगद अनुदान	२९,४८,०००
८४	प्रारम्भिक बाल विकास सहजकर्ताहरुको पारिश्रमिक तथा विद्यालय कर्मचारी व्यबस्थापन अनुदान	शिक्षा	२५३११	एस.इ.एस.पी. - सोधभर्ना अनुदान (बैदेशिक)	१०,१७,०००
८५	प्रारम्भिक बाल विकास सहजकर्ताहरुको पारिश्रमिक तथा विद्यालय कर्मचारी व्यबस्थापन अनुदान	शिक्षा	२५३११	एस.इ.एस.पी. - सोधभर्ना हुने ऋण (बैदेशिक)	२०,७०,०००
८६	प्रारम्भिक बाल विकास सहजकर्ताहरुको पारिश्रमिक तथा विद्यालय कर्मचारी व्यबस्थापन अनुदान	शिक्षा	२५३११	नेपाल सरकार - नगद अनुदान	५७,०९,०००
८७	माध्यमिक तह कक्षा (९-१०) मा अंग्रेजी,गणित र विज्ञान विषयमा शिक्षण सहयोग अनुदान	शिक्षा	२५३११	एस.इ.एस.पी. - सोधभर्ना अनुदान (बैदेशिक)	४,७४,०००
८८	माध्यमिक तह कक्षा (९-१०) मा अंग्रेजी,गणित र विज्ञान विषयमा शिक्षण सहयोग अनुदान	शिक्षा	२५३११	एस.इ.एस.पी. - सोधभर्ना हुने ऋण (बैदेशिक)	९,६५,०००
८९	माध्यमिक तह कक्षा (९-१०) मा अंग्रेजी,गणित र विज्ञान विषयमा शिक्षण सहयोग अनुदान	शिक्षा	२५३११	नेपाल सरकार - नगद अनुदान	२६,६४,०००
९०	विद्यालय सञ्चालन तथा व्यवस्थापन अनुदान	शिक्षा	२५३११	एस.इ.एस.पी. - सोधभर्ना हुने ऋण (बैदेशिक)	३,२७,०००
९१	विद्यालय सञ्चालन तथा व्यवस्थापन अनुदान	शिक्षा	२५३११	एस.इ.एस.पी. - सोधभर्ना अनुदान (बैदेशिक)	१,६१,०००
९२	विद्यालय सञ्चालन तथा व्यवस्थापन अनुदान	शिक्षा	२५३११	नेपाल सरकार - नगद अनुदान	९,०१,०००

सि.नं.	कार्यक्रम/आयोजना/क्रियाकलापको नाम	उप क्षेत्र	खर्च शीर्षक	स्रोत	विनियोजन
					जम्मा
९३	विद्यालयमा शैक्षिक गुणस्तर सुदृढीकरण एवम् कार्यसम्पादनमा आधारित प्रोत्साहन अनुदान	शिक्षा	२५३११	नेपाल सरकार - नगद अनुदान	५७,४५,०००
९४	विद्यालयमा शैक्षिक गुणस्तर सुदृढीकरण एवम् कार्यसम्पादनमा आधारित प्रोत्साहन अनुदान	शिक्षा	२५३११	एस.इ.एस.पी. - सोधभर्ना अनुदान (बैदेशिक)	१०,२३,०००
९५	विद्यालयमा शैक्षिक गुणस्तर सुदृढीकरण एवम् कार्यसम्पादनमा आधारित प्रोत्साहन अनुदान	शिक्षा	२५३११	एस.इ.एस.पी. - सोधभर्ना हुने ऋण (बैदेशिक)	२०,८२,०००
९६	आधारभूत तथा आकस्मिक स्वास्थ्य सेवाको लागि औषधि खरिद	स्वास्थ्य	२५३१२	नेपाल सरकार - नगद अनुदान	१८,१०,०००
९७	आकस्मिक अवस्थामा औसधि एवं ल्याब सामाग्री ढुवानी, रेकर्डिङ तथा रिपोर्टिङका लागि फर्म फरमेट छपाइ, ई-टि.बि रजिस्टरअध्यावधिक, विश्व क्षयरोग दिवस सम्बन्धी कार्यक्रम, स्थलगत अनुशिक्षण तथा सुपरिवेक्षण, क्षयरोगका कार्यक्रमको अर्ध बार्षिक समिक्षा तथा कोहर्ट विश्	स्वास्थ्य	२६३३२	नेपाल सरकार - नगद अनुदान	१,००,०००
९८	कोभिड १९ विरुद्ध खोप अभियान तथा बुस्टर खोप समेत संचालन ब्यवस्थापन खर्च (पालिकास्तरिय योजना र पालिका तथा स्वास्थ्य सस्था स्तरिय सुपरिवेक्षण)	स्वास्थ्य	२६३३२	नेपाल सरकार - नगद अनुदान	३,३६,०००
९९	सार्वजनिक विद्यालयमा अध्ययनरत विद्यार्थीहरुका लागि छात्रबृत्ति (आवासीय तथा गैरआवासीय)	शिक्षा	२७२११	एस.इ.एस.पी. - सोधभर्ना हुने ऋण (बैदेशिक)	४,७५,०००
१००	सार्वजनिक विद्यालयमा अध्ययनरत विद्यार्थीहरुका लागि छात्रबृत्ति (आवासीय तथा गैरआवासीय)	शिक्षा	२७२११	नेपाल सरकार - नगद अनुदान	१३,१०,०००
१०१	राष्ट्रिय महिला स्वास्थ्य स्वयंसेविका कार्यक्रम (पोशाक प्रोत्साहन, यातायात खर्च, वार्षिक समिक्षा गोष्ठी र दिवस मनाउने खर्च समेत)	स्वास्थ्य	२८१४९	नेपाल सरकार - नगद अनुदान	१७,००,०००
१०२	मसलन्द सामान खरिद (सेवा केन्द्र सञ्चालानार्थ)	लैंगिक समानता तथा सामाजिक समावेशीकरण	२८९११	आई डि ए - सोधभर्ना हुने ऋण (बैदेशिक)	१,८०,०००
१०३	सुरक्षित नागरिक आवास कार्यक्रम :-प्रदेश नं.५ को रुपन्देही जिल्ला क्षेत्र नं. २ अन्तर्गत सैनामैना न.पा. वडा नं. १, २, ३, ४ मा- १०० वटा (क्रमागत)	भवन, आवास तथा सहरी विकास	३११११	नेपाल सरकार - नगद अनुदान	७६,७५,०००

सि.नं.	कार्यक्रम/आयोजना/क्रियाकलापको नाम	उप क्षेत्र	खर्च शीर्षक	स्रोत	विनियोजन
					जम्मा
१०४	सुरक्षित नागरिक आवास कार्यक्रम :- प्रदेश नं. ५ को रुपन्देही जिल्ला क्षेत्र नं. ५ अन्तर्गत सैनामैना न.पा. वडा नं. ५,६,७, ८,९,१०,११ मा- ५० वटा (क्रमागत)	भवन, आवास तथा सहरी विकास	३११११	नेपाल सरकार - नगद अनुदान	३८,२५,०००
१०५	सैनामैना चिस्यान केन्द्र निर्माण (कृषि प्रयोजन) सैनामैना नगरपालिका ३	प्रशासकीय सुशासन	३१११२	आन्तरिक ऋण - नगद ऋण	२५,००,०००
१०६	साझेदारीमा सैनामैना coldstore निर्माण	कृषि	३१११२	आन्तरिक ऋण - नगद ऋण	५०,००,०००
१०७	शिव मन्दिर निर्माण तथा जिर्णोद्धार सैनामैना ७ हरियाली टोल रुपन्देही	पर्यटन	३१११३	आन्तरिक ऋण - नगद ऋण	८,००,०००
१०८	Inj.Oxytocin भण्डारणका लागी ILR Refrigerator खरीद	स्वास्थ्य	३११२२	आन्तरिक ऋण - नगद ऋण	४,००,०००
१०९	केन्द्रबाट छनौट भएका नमुना विद्यालय, विशेष विद्यालयको क्रमागत भवन निर्माण तथा कक्षा ११ स्तोन्नति भएका प्राविधिक धार विद्यालयको ल्याव व्यवस्थापन अनुदान	शिक्षा	३११२२	नेपाल सरकार - नगद अनुदान	६५,००,०००
११०	केन्द्रबाट छनौट भएका नमुना विद्यालय,विशेष विद्यालयको क्रमागत भवन निर्माण तथा कक्षा ११ स्तोन्नति भएका प्राविधिक धार विद्यालयको ल्याव व्यवस्थापन अनुदान	शिक्षा	३११२२	एस.इ.एस.पी. - सोधभर्ना अनुदान (बैदेशिक)	१२,००,०००
१११	केन्द्रबाट छनौट भएका नमुना विद्यालय, विशेष विद्यालयको क्रमागत भवन निर्माण तथा कक्षा ११ स्तोन्नति भएका प्राविधिक धार विद्यालयको ल्याव व्यवस्थापन अनुदान	शिक्षा	३११२२	एस.इ.एस.पी. - सोधभर्ना हुने ऋण (बैदेशिक)	२४,००,०००
११२	नवीकरणीय ऊर्जा प्रवधि जडान (वायोग्याँस/ विद्युतीय चुलो/सुधारिएको चुलो/सौर्य ऊर्जा)	उर्जा	३११२२	आन्तरिक ऋण - नगद ऋण	८,००,०००
११३	मेशिनरी आजार तथा फर्निचर मर्मत सम्भार (सेवा केन्द्र सञ्चालानार्थ)	लैंगिक समानता तथा सामाजिक समावेशीकरण	३११२२	आई डि ए - सोधभर्ना हुने ऋण (बैदेशिक)	९६,०००
११४	रोजगार सेवा केन्द्रको सुदृढिकरण (कम्प्यूटर, फर्निचर फिक्चर्स, क्यामरा, अन्य विद्युतीय उपकरण)	श्रम तथा रोजगारी	३११२२	आई डि ए - सोधभर्ना हुने ऋण (बैदेशिक)	३,००,०००
११५	सम्भाव्य उत्पादनको उत्पादकत्व र बजार प्रतिस्पर्धा बृद्धि गर्नका लागि कम्तिमा ५ जनाको समुहमा प्रविधि हस्तान्तरण	उद्योग	३११२२	नेपाल सरकार - नगद अनुदान	१,४०,०००
११६	आ.व. २०७९/८० मा नयाँ बाख्रा पकेट विकास कार्यक्रम सञ्चालन	कृषि	३११३१	नेपाल सरकार - नगद अनुदान	१५,००,०००

सि.नं.	कार्यक्रम/आयोजना/क्रियाकलापको नाम	उप क्षेत्र	खर्च शीर्षक	स्रोत	विनियोजन
					जम्मा
११७	पुर्वी गंगानगर नाली सहित सडक कालोपत्रे सैनामैना नगरपालिका ०३	प्रशासकीय सुशासन	३११५१	आन्तरिक ऋण - नगद ऋण	२५,००,०००
११८	सैना मैना न.पा.१० सालझण्डी बजार खानेपानी योजना (रुपन्देही)	खानेपानी तथा सरसफाई	३११५६	नेपाल सरकार - नगद अनुदान	४०,७५,०००
११९	सैनामैना १,२ खा.पा.आ. रुपन्देही	खानेपानी तथा सरसफाई	३११५६	नेपाल सरकार - नगद अनुदान	२५,०००
१२०	दिगो वन व्यवस्थापन तथा वृक्षरोपण कम्पोनेन्ट (नीजि तथा सार्वजनिक क्षेत्रमा वृक्षरोपण)	बन	३११५७	वर्ल्ड बैक - ट्रष्ट कोष - सोधभर्ना अनुदान (बैदेशिक)	११,००,०००
१२१	संस्थागत सुदृढिकरण तथा क्षमता अभिवृद्धि कम्पोनेन्ट	बन	३११५७	वर्ल्ड बैक - ट्रष्ट कोष - सोधभर्ना अनुदान (बैदेशिक)	२५,१२,०००
१२२	अति गरिब परिवारहरुको लागि कम्तिमा १० जनाको लागि हुने गरी साझा सुविधा केन्द्रको स्थापना।	उद्योग	३११५९	नेपाल सरकार - नगद अनुदान	५,००,०००
१२३	खेलकुद पूर्वाधार निर्माण वडा नं. ४	युवा तथा खेलकुद	३११५९	आन्तरिक ऋण - नगद ऋण	८,००,०००
१२४	रुपन्देही सैनामैना-५, प्रगतिनगर टोलको दोगाहरा जाने बाटो स्तरोन्नती।	भवन, आवास तथा सहरी विकास	३११५९	आन्तरिक ऋण - नगद ऋण	५०,००,०००
१२५	रोजगारी सृजना (आई.डि.ए.)	श्रम तथा रोजगारी	३११५९	आई डि ए - सोधभर्ना हुने ऋण (बैदेशिक)	२४,०७,०००
१२६	रोजगारी सृजना (नेपाल सरकार)	श्रम तथा रोजगारी	३११५९	नेपाल सरकार - नगद अनुदान	३,७९,०००
८०५४८४०५५१२ संघीय सरकारबाट हस्तान्तरित कार्यक्रम (विषेश अनुदान)					
१२७	एकिकृत फोहोरमैला प्रशोधन केन्द्र निर्माण (निरन्तरता)	सम्पदा पूर्वाधार	३११५८	नेपाल सरकार - नगद अनुदान	१,५०,००,०००
८०५४८४०५५१३ संघीय सरकारबाट हस्तान्तरित कार्यक्रम(समपुरक अनुदान)					
१२८	सैनामैना न.पा.वडा नं.९ र १० वडा कार्यालय भवन निर्माण	भवन, आवास तथा सहरी विकास	३११५९	आन्तरिक ऋण - नगद ऋण	१,००,००,०००
कुल जम्मा					**२९,९३,००,०००**

सैनामैना नगरपालिकाको आर्थिक ऐन, २०७९

नगरपालिकाको आर्थिक वर्ष २०७९/०८० को अर्थ सम्बन्धी प्रस्तावलाई कार्यान्वयन गर्नको निमित्त स्थानीय कर तथा शुल्क संकलन गर्ने, छुट दिने तथा आय संकलनको प्रशासनिक व्यवस्था गर्न वाञ्छनीय भएकोले, नेपालको संविधानको धारा २२८ को उपधारा (२) बमोजिम नगरसभाले यो ऐन बनाई लागु गरेको छ ।

नगरसभाबाट स्वीकृत मिति : २०७९।०३।२०

१. संक्षिप्त नाम र प्रारम्भः

(१) यस ऐनको नामः सैनामैना नगरपालिकाको "आर्थिक ऐन, २०७९" रहेको छ ।

(२) यो ऐन २०७९ साल श्रावण १ गते देखि नगरपालिका क्षेत्रमा लागू हुनेछ ।

२. परिभाषा र व्याख्या :

(क) "नगरपालिका " भन्नाले सैनामैना नगरपालिकालाई सम्झनु पर्दछ ।

(ख) "सभा "भन्नाले सैनामैना नगरपालिकाको नगरसभालाई सम्झनु पर्दछ ।

(ग) "प्रमुख " भन्नाले सैनामैना नगरपालिकाको नगर प्रमुखलाई सम्झनु पर्दछ ।

(घ) "प्रमुख प्रशासकीय अधिकृत" भन्नाले सैनामैना नगरपालिकाको प्रमुख प्रशासकिय अधिकृतलाई सम्झनु पर्दछ ।

३. सम्पत्ति कर :

(१) नगरपालिका क्षेत्रभित्र अनुसूची १ माउल्लेखित जग्गाको मूल्याङ्कन र अनुसूची २ मा उल्लिखित भौतिक संरचनाको मूल्याङ्कनको आधारमा अनुसूची ३ मा उल्लेख भए बमोजिमको दरमा सम्पत्ति कर लगाईने र असूल उपर गरिनेछ ।

स्पष्टीकरण : यस दफाको प्रयोजनको लागि

(क) "सम्पत्ति कर" भन्नाले स्थानीय सरकार सञ्चालन ऐन,२०७४ को दफा ५५को उपदफा (१) मा उल्लेख भए बमोजिम घर र सो घरले चर्चेको जग्गामा लाग्ने करलाई सम्झनु पर्दछ ।

स्पष्टीकरणः यस दफाको प्रयोजनको लागि घरले चर्चेको जग्गा भन्नाले घरले ओगटेको जग्गाको क्षेत्रफल र अधिकतम सो क्षेत्रफल बराबर थप जग्गा सम्म सम्झनु पर्दछ ।

(ख) **"भूमि कर (मालपोत)"** भन्नाले सम्पत्ति कर लगाई बाँकी जग्गा र घर नभएका अन्य जग्गामा लाग्ने करलाई सम्झनु पर्दछ ।

(ग) **"संरचना"** भन्नाले घर, टहरा, गोदाम, सेड, ग्यारेज र पर्खाल जस्ता स्थायी निर्माणलाई जनाउँदछ ।

४. **घर जग्गा वहाल कर:** नगरपालिका क्षेत्रभित्र कुनै व्यक्ति वा संस्थाले भवन, घर, पसल, बिद्यालय, ग्यारेज, गोदाम, टहरा, छप्पर, जग्गा वा पोखरी पूरै वा आंशिक तवरले वहालमा दिएकोमा अनुसूचि (४) बमोजिम घर जग्गा वहाल कर लगाइने र असूल गरिनेछ ।

५. **व्यवसाय कर:** नगरपालिका क्षेत्रभित्र व्यापार, व्यवसाय वा सेवाको प्रकृति र स्वरुपको आधारमा अनुसूचि (५) बमोजिम व्यवसाय कर लगाईने र असूल उपर गरिनेछ ।

६. **सवारी साधन कर:** नगरपालिका क्षेत्रभित्र सञ्चालन हुने टाँगा, रिक्सा, अटो रिक्सा, ई-रिक्सा जस्ता सवारी साधनमा अनुसूची (६) बमोजिम सवारी साधन कर लगाइने र असुल उपर गरिनेछ ।

तर सवारी साधन बाहेक ट्रक, टिप्पर र ट्याक्टरको हकमा (पुर्व पश्चिम लोकमार्ग, मुर्गीया लुम्बिनी सडक, रामापुर लुम्विनी सडक, सालझण्डी ढोरपाटन तथा रणनैतिक र केन्द्रीय सडक बाहेक) सोही अनुसूचीमा उल्लेख भए बमोजिम सडक मर्मत दस्तुर लगाइनेछ ।

७. **विज्ञापन कर:** नगरपालिका क्षेत्रभित्र हुने विज्ञापनमा अनुसूचि (७) बमोजिम विज्ञापन कर लगाईने र असुल उपर गरिनेछ ।

८. **बहाल बिटौरी कर:**

(१) नगरपालिका क्षेत्रभित्र आफुले निर्माण, रेखदेख वा संचालन गरेका हाटबजार पसलमा अनुसूचि (८) मा उल्लेख भए अनुसार बहाल बिटौरी कर लगाइनेछ ।

(२) व्यक्तिले आफै निर्माण गरेका र कानून बमोजिम स्वामित्व प्राप्त नगरेका ऐलानी वा पर्ती जग्गामा बनेका संरचनाको लागि अनुसूची १ र २ को मूल्याङ्कनको आधारमा अनुसूची ३ को दरमा भएको व्यवस्था अनुसार बहाल बिटौरी कर लगाईने र असुल उपर गरिनेछ ।

(३) उपदफा २ अनुसारको जग्गामा बनेको संरचनाको मूल्याङ्कन गर्दा अनुसूची २ को मूल्याङ्कन अंकको ८०% (असी प्रतिशत) ले हुन आउने मूल्य कायम गरी अनुसूची ३ को दरमा कर लगाइनेछ ।

९. **सेवा शुल्क, दस्तुर:** नगरपालिकाले निर्माण, संचालन वा व्यवस्थापन गरेका अनुसूची ९ मा उल्लिखित स्थानीय पूर्वाधार र उपलब्ध गराईएको सेवामा सोही अनुसूचीमा व्यवस्था भए अनुसार शुल्क लगाईने र असूल उपर गरिनेछ ।

१०. अन्य शुल्कः

(१) नक्सा पास, पर्यटन शुल्क, ट्रेकिङ्ग, कोयोकिड, क्यानोइङ्ग, बन्जी जम्पिङ्ग, जिपफ्लायर च्याफ्टीङ्ग शुल्क, पार्किङ शुल्क, पुर्वाधार विकास शुल्क, भौतिक पूर्वाधार शुल्क, जडीबुटी, कवाडी र जीवजन्तु कर, मनोरन्जन कर जस्ता कर दस्तुर तथा शुल्कहरु लगाईने र असुल उपर गरिनेछ ।

(२) व्यक्ति आफैले भोग चलन गरेका ऐलानी वा पर्ती जग्गाको हकमा अनुसूची १ को मूल्याङ्कनको आधारमा अनुसूची ३ बमोजिमको दरमा पुर्वाधार विकास शुल्क लिइनेछ । ऐलानी र पर्ति जग्गामा गरिने अंशबण्डा र बकसपत्रमा अनुसूची १ र २ को मुल्याङ्कित अङ्कको असी प्रतिशतलाई मूल्य कायम गरी सोको ०.५ प्रतिशत सेवा शुल्क लिइनेछ ।

(३) उपदफा २ अनुसारको जग्गाको मूल्याङ्कन गर्दा अनुसूची १ को मूल्याङ्कन अंकको ८०% (असी प्रतिशत) ले हुन आउने मूल्य कायम गरी अनुसूची ३ को दरमा कर लगाइनेछ ।

११. कर छुट र जरिवानाः

(१) यस ऐन बमोजिम कर तिर्ने दायित्व भएका व्यक्ति वा संस्थाहरुलाई यस ऐनमा उल्लेख भएको बाहेक कुनै पनि किसिमको कर छुट दिईने छैन । तर निम्न बमोजिमको व्यवसाय तथा सिफारिसमा भने छुट दिन वाधा पर्ने छैन

(क) अपाङ्ग तथा एकल महिलाले कुनै उद्योग व्यवसाय संचालन गरेमा लाग्ने दस्तुरमा ५०% छुट दिने,

(ख) सामुदायिक विद्यालय संग सम्बन्धीत सिफारिसमा लाग्ने दस्तुर छुट दिने,

(ग) नेपाल सरकारबाट अनुदानमा सञ्चालित स्वास्थ्य उपचार संग सम्बन्धित सिफारिसमा लाग्ने दस्तुर छुट दिने,

(घ) अपाङ्गता सम्बन्धी सामान्य सिफारिसमा लाग्ने दस्तुर छुट दिने

(२) यस ऐनर प्रचलित कानुन बमोजिमको कर समयमा नबुझाएमा वा नगरपालिकाको नियम पालना नगरेमा अनुसूची – १० मा उल्लेख भए बमोजिम जरिवाना असुल उपर गरिनेछ ।

१२. कर तथा शुल्क संकलन सम्बन्धी कार्यविधिः यो ऐनमा भएको व्यवस्था अनुसार कर तथा शुल्क संकलन सम्बन्धी कार्यविधि नगरपालिकाले तोके अनुसार हुनेछ ।

अनुसूची-१

दफा ३ सँग सम्बन्धित

सम्पत्ति कर तथा भूमि कर निर्धारणको लागि तयार गरिएको जग्गाको मूल्याङ्कन

क्रं. सं	विवरण	जग्गाको मूल्य प्रति कट्ठा		
		कालो पत्रे	ग्राभेल/कच्ची	खेतियोग्य
	लोकमार्ग मोहडा पर्ने	५५०००००		५०००००
	लोकमार्ग बजार क्षेत्र (२०० मिटर सम्म)	३५०००००	२५०००००	४०००००
	लोकमार्गको २०० देखि ५०० मिटर सम्म	२५०००००	२००००००	३०००००
	लोक मार्ग सँग जोडिएका ३० फुट मोहडा भएका लोक मार्ग देखि ५०० मि. सम्म	२००००००	१५०००००	२०००००
	अन्य लोक मार्ग संग जोडिएका २० फुट मोहडा भएका लोक मार्ग देखि ५०० मि. सम्म	२००००००	१५०००००	२०००००
	मेजर सडक	२५०००००	२००००००	२०००००
	मुर्गिया लुम्बिनी सडक मोहडा ५०० मि.सम्म	३००००००		२०००००
	मुर्गिया लुम्बिनी सडक मोहडा ५००-१००० मि.सम्म	२००००००	१५०००००	२०००००
	मुर्गिया लुम्बिनी सडक मोहडा १००० मि.देखि टाढा	१८०००००	१३०००००	२०००००
	कलौनी लुम्बिनी सडक मोहडा ५०० मि.सम्म	३००००००		२०००००
	कलौनी लुम्बिनी सडक मोहडा ५००-१००० मि.सम्म	२००००००		२०००००
	कलौनी लुम्बिनी सडक मोहडा १००० मि.देखि टाढा	१८०००००	१३०००००	२०००००
	सालझण्डी ढोरपाटन सडक ५०० मि. सम्म	५००००००		२०००००
	सालझण्डी ढोरपाटन सडक मोहडा ५००-१०००	३५०००००		२०००००
	सालझण्डी ढोरपाटन सडक मोहडा १००० देखि टाढा	२००००००		२०००००
	सैनामैना रिङ्गरोड मोहडा ५०० मि. भन्दा टाढा	२००००००	१००००००	२०००००
	लोकमार्ग देखि १००० मि.भन्दा टाढाका सबै स्थान	१५०००००	१००००००	२०००००

द्रस्टव्य
१. जग्गाको मुल्याङ्कन गर्दा सडकसँग जोडिएको जग्गामा सडक देखि १२० फिटलाई घडेरी मानी सो भन्दा पछाडिको जग्गालाई खेतियोग्य मानेर मुल्याङ्कन गरिनेछ ।
२. वेदर्ता जग्गाको हकमा उपरोक्त मूल्याङ्कनको ८० प्रतिशत मूल्य कायम गरिनेछ ।
३. वेदर्ता जग्गामा बनेको संरचनाको लागि बहाल विटौरी कर र संरचना निर्माण नभएको जग्गामा पूर्वाधार विकास शुल्क लिइनेछ ।
४.जग्गाको मुल्याङ्कन गर्दा लोकमार्ग मोहडासँग जोडिएको जग्गामा सडक देखि १२० फिट भन्दा टाढा अर्को सडकमा मोहडा परेमा बजार क्षेत्रमा परेमा सोही अनुसार र सो भन्दा टाढा भित्री सडक सरह कायम गरिनेछ ।
५. सैनामैना रिडरोडमा कालो पत्रे भए पछि मात्र कालो पत्रेको मूल्य अनुसार कायम गरिनेछ ।

अनुसूची-२
(दफा ३ सँग सम्बन्धित)
भौतिक संरचनाको मुल्याङ्कन

क्र.सं.	घरको बनौट	मुल्याङ्कन दर प्रति वर्ग फिट रु.	ह्रासकट्टी % प्रति वर्ष	कट्टी गर्ने जम्मा वर्ष
१	टिन, टायल, खपटा, फुसको छाना भएको घर	४५०	संलग्न सिट बमोजिम	
२	माटोको जोडाइमा इटा/ढुंगाको पर्खाल भइ ढलान वा अन्य छाना भएको	१०००		
३	सिमेन्टको जोडाइमा इटा/ढुंगाको पर्खाल भुई ढलान वा अन्य छाना भएको	१२००		
४	आर.सि.सि. फ्रेम स्ट्रक्चर (साधारण भवन)	१५००		
५	आर.सि.सि. फ्रेम स्ट्रक्चर (विशेष सुविधा सम्पन्न भवन)	१८००		
६	स्टिल स्टक्चर	१५००		

संरचनाको ह्रास कट्टी दर

स्टिल स्टक्चर प्रति वर्ष	संरचनाको किसिम र ह्रास कट्टी दर				
	आर.सि.सि. फ्रेम स्ट्रक्चर (बिशेष सुविधा सम्पन्न भवन) प्रति वर्ष	आर.सि.सि. फ्रेम स्ट्रक्चर (साधारण भवन) प्रति वर्ष	सिमेन्टको जोडाइमा इटा/ढुंगाको पर्खाल भइ ढलान वा अन्य छाना भएको प्रति वर्ष	माटोको जोडाइमा इटा/ढुंगाको पर्खाल भइ ढलान वा अन्य छाना भएको प्रति वर्ष	टिन, टायल, खपटा, फूसको छाना भएको घर प्रति वर्ष
२ प्रतिशत	२ प्रतिशत	२ प्रतिशत	३ प्रतिशत	४ प्रतिशत	५ प्रतिशत

अधिकतम ह्रास कट्टी ९० प्रतिशतसम्म मात्र हुनेछ।

अनुसूची- ३
(दफा ३ सँग सम्बन्धित)

सम्पत्तिकर तथा भूमिकरको दर

आ.व. २०७९/८०

करयोग्य सम्पत्तिको मुल्य	बार्षिक दर
दश लाख रुपैयाँसम्मको मुल्यांकनमा	एक मुष्ठ रु १०० (एक सय)
दश लाख भन्दा माथि दुई करोड सम्म	प्रति लाख १० (रु दश)
दुइ करोड भन्दा माथि तीन करोड सम्म	प्रति लाख १८ (रु अठार)
तिन करोड भन्दा माथि चार करोड सम्म	प्रति लाख २२ (रु बाइस)
चार करोड भन्दा माथि पाँच करोड सम्म	प्रति लाख २५ (रु पच्चीस)
पाँच करोड भन्दा माथि	प्रति लाख २७ (रु सत्ताइस)

अनूसूची-४
(दफा ४ सँग सम्बन्धित)

घरजग्गा बहाल करको दररेट

नगरपालिका क्षेत्रभित्र घरधनीले घर भाडामा लगाउंदा प्रति महिना घरको हकमा सटर तथा कोठा भाडा आम्दानीको १० प्रतिशतका दरले नगरपालिकालाई बहाल कर वापत बुझाउनु पर्नेछ । साथै नगरपालिका क्षेत्रभित्र जग्गाधनिले जग्गा भाडा लगाउदा प्रति महिना आम्दानीको १० प्रतिशतका दरले जग्गाको बहाल कर बुझाउनु पर्नेछ । यसरी घरबहाल कर हिसाब गर्दा तपसिलमा उल्लेखित न्युनतम दरले प्रति महिना प्रति कोठाको मुल्यांकन गरिनेछ । जग्गा भाडामा लगाउदा सम्झौतामा उल्लेखित भएको मुल्यको १० प्रतिशतका दरले प्रति महिना बहालकर बुझाउनु पर्नेछ ।

प्रति कोठाको न्युनतम मुल्याङ्कन

वडा नं.	कोठा बिवरण	लोकमार्ग बजारक्षेत्र	लोकमार्ग अन्य क्षेत्र	भित्री कालोपत्रे बजार क्षेत्र	भित्री कालोपत्रे अन्य क्षेत्र	भित्री ग्राभेल बजार क्षेत्र	भित्री ग्राभेल अन्य क्षेत्र	कैफियत
१-११	सटर कोठा	४,०००	३,०००	२,५००	२,०००	१,५००	१,०००	
१(११	अन्य कोठा	२,०००	१,५००	१,२००	१,०००	१,०००	५००	

अनुसूची-५
(दफा ५ सँग सम्बन्धित)
व्यवसाय करको दर

क्र.स	विवरण	करको दर	कैफियत
१)	**मदिरा पसल**		
	(क) वितरक	५०००	
	ख) थोक विक्रेता	३०००	
	ग) खुद्रा विक्रेता	२०००	
२)	**सूर्तिजन्य**		
	(क) वितरक	५०००	
	ख) थोक विक्रेता	३०००	
	ग) खुद्रा विक्रेता	२०००	
३)	**हल्का पेयपर्दाथ**		
	क) थोक विक्रेता	२०००	
	ख) खुद्रा विक्रेता	१०००	
४)	**सुनचाँदी पसल**		
	क. फेन्सी गहना बनाई विक्री सो रुम (क) श्रेणी	५०००	
	ख. फेन्सी गहना बनाई विक्री सो रुम (ख) श्रेणी	३०००	
५)	**औषधी पसल**		
	क) उत्पादक	६०००	
	ख) वितरक थोक	५०००	

क्र.स	विवरण	करको दर	कैफियत
	ग) खुद्रा पसल	३०००	
	(घ) डेन्टल केयर सेन्टर	५०००	
६)	**आर्युवेदिक औषधी**		
	क) उत्पादक	५०००	
	ख) वितरक	२०००	
	ग) खुद्रा	१०००	
७)	**एग्रोभेट पसल**		
	क. थोक (कृषि जन्य विउ विजन, औषधी तथा अन्य सामाग्री)	४०००	
	ख. खुद्रा (कृषि जन्य विउ विजन मात्र)	२०००	
८)	**स्टेशनरी पसल**		
	क. थोक	२५००	
	ख. खुद्रा	२०००	
	ग. मुद्रण सामाग्री	३०००	
	घ. कपी उद्योग	३०००	
९)	**कस्मेटिक पसल**		
	क. थोक	३०००	
	ख. खुद्रा	२०००	
१०)	**मोटर पार्टस तथा बोडि विल्डर्स सामाग्री**	३०००	
११)	**लुब्रिकेशन सेक्सन (मोविल ग्रीस आदि) तर्फ**		
	क. थोक	३५००	
	ख. खुद्रा	२०००	
१२)	**पलाइ तथा ग्लास हाउस**		
	क. थोक	३०००	
	ख. खुद्रा	२०००	
१३)	**व्याग हाउस**		
	क. थोक	३०००	
	ख. खुद्रा	१५००	
१४)	**धागो, टाक, चुडी, श्रृङगार पुजा सामाग्री पसल**		
	क. थोक	३०००	
	ख. खुद्रा	२०००	

क्र.स	विवरण	करको दर	कैफियत
१५)	**ईलेक्टोनिक/कम्प्युटर पसल**		
	क. थोक	४०००	
	ख. खुद्रा	२०००	
	ग. घडी रेडियो आदी	२०००	
	घ. अडियो भिडीयो	२०००	
	ङ मोवाइल पसल	२०००	
१६)	**विद्युत सामाग्रि पसल**		
	क. थोक	४०००	
	ख. खुद्रा	२०००	
१७)	**हार्डवयर, मेशिनरी, पेन्टस, सेनेटरी, मार्वल पसल**		
	क. थोक	४०००	
	ख. खुद्रा छड, सिमेन्ट हार्डवेयर	३०००	
	ग. मेशिनरी	३०००	
	घ. पेन्टस	२०००	
	ङ. स्यानेटरी, मार्वल पसल	३०००	
	च. अन्य खुद्रा	२०००	
१८)	**पेट्रोलियम पदार्थ**		
	क. ३ पम्प वा माथी	६०००	
	ख. २ पम्प	४०००	
	ग. १ पम्प	२०००	
	घ. मट्टीतेल मात्र विक्री	१०००	
	ङ. ग्यास सिलिण्डर डिलर	१५००	
१९)	**स्टिल आल्मुनियम पसल**		
	क. थोक	५०००	
	ख. खुद्रा	२५००	
२०)	**फर्निशिङ्ग**		
	क. थोक	५०००	
	ख. खुद्रा	२५००	
	ग. डेकोर पसल	२०००	
२१)	**सवारी साधन एजेन्सी तथा विक्री पसल**		
	क. बस, ट्रक, ट्याक्टर, जिप, कार, भ्यान डिलर	१००००	

क्र.स	विवरण	करको दर	कैफियत
	ख. मोटरसाईकल डिलर	५०००	
	ग. साईकल पसल	२०००	
	घ. रि-कन्डिसन हाउस	३०००	
	ङ. टायर शोरुम	३०००	
	च. अटोरिक्शा	५०००	
	छ. विविध विषयका सामान सप्लायर्स तथा एजेन्सीहरु	२०००	
२२)	**दैनिक उपभोग्य वस्तु**		
	क. खाद्य सप्लायर्स	३०००	
	ख. गल्ला थोक	३०००	
	ग. खाद्यन्न किराना थोक	३०००	
	घ. खाद्यन्न किराना खुद्रा	१५००	
	ङ. साना किराना पसल (ट्यांकी)	५००	
	च. आलु प्याज लसुन थोक	२०००	
	छ. सपिङ सेन्टर	५०००	
२३)	**फलफुल पसल**		
	क. थोक	२०००	
	ख. ठेला	५५०	
	ग. खुद्रा	१०००	
२४)	**हरियो तरकारी पसल**		
	क. थोक	२०००	
	ख. खुद्रा	१०००	
२५)	**कपडा पसल**		
	क. थोक	४०००	
	ख. खुद्रा	२०००	
	ग. फेन्सी पसल	२०००	
२६)	**विशेषज्ञ परामर्स तथा अन्य व्यवसायिक सेवा**		
	कन्सल्टेन्स सेवा		
	क. इन्जिनियरिङ फर्म परामर्श सेवा	५०००	
	ख. ल फर्म तथा कानुन परामर्श सेवा	३०००	
	ग भवन विस्लेषण परामर्श सेवा	५०००	
	लेखा परिक्षण व्यवसाय तर्फ		
	क. लेखा परिक्षण (सि. ए.)	३०००	

क्र.स	विवरण	करको दर	कैफियत
	ख. अन्य	२०००	
२७)	**अनुसन्धान तथा परामर्श सेवा**		
	क. अनुसन्धान फर्म	२०००	
	ख. विमा कम्पनी	२०००	
	ग. शेयर एजेन्ट फर्म	२०००	
	घ. ढुवानी तथा ट्रान्सपोर्ट	२०००	
	ङ. सस्थागत पेन्टर्स	२०००	
२८)	**निर्माण व्यवसाय**		
	क. नगरपालिका क्षेत्रभित्र प्रधान कार्यालय भएका निर्माण व्यवसायी दर्ता	५००००	
	ख. नगर पालिका क्षेत्र भित्र प्रधान कार्यालय भएका व्यवसाय नविकरण	१००००	
	ग. विदेशी निर्माण व्यवसायी तथा परामर्श दार्ता	५००००	
२९)	**भवन निर्माण**		
	क. मिस्चर र सटरिङ सामान भएको	७०००	
	ख. सटरिङ सामान भएको मात्र	६०००	
	ग. भवन निर्माण व्यवसायी	३०००	
	घ. वाटर ड्रिलिङ	३०००	
३०)	**उत्पादन मुलक उद्योग**		
	क. प्लास्टिक उद्योग (प्लास्टिक झोला उद्योग बाहेक)	५०००	
	ख. चप्पल उद्योग	५०००	
	ग. स्टिल आल्मुनियम, ग्रिल तथा स्टील सामाग्री उद्योग	४०००	
	घ. फलामको ग्रिल उद्योग	२५००	
	ङ. साबुन उद्योग क. वर्ग	५०००	
	च. जुत्ता उद्योग तथा सो रुम	२५००	
	छ. जुत्ता पसल थोक	२०००	
	ज. जुत्ता पसल खुद्रा	१५००	
	झ. जुत्ता मर्मत	५००	
	ञ. पशु आहार उद्योग	२५००	
	ट. पशु आहार विक्री केन्द्र	१५००	
	ठ. पशु पन्छी पालन उद्योग	१०००	
	ड. घरेलु कुटिर उद्योग	५००	

क्र.स	विवरण	करको दर	कैफियत
	ढ. अगरवत्ती, मैन वत्ती, टिकी, अचार तथा यस्तै प्रकृतिका अन्य कुटिर, हस्तकला, मूर्तिकला समेत	५००	
३१)	**कपडा तथा गार्मेट उद्योग**		
	क. कपडा उद्योग	५०००	
	ख. ज्याकेट तथा व्याग उद्योग	४०००	
	ग. धागो उद्योग	२०००	
	घ. गार्मेन्ट उद्योग	२५००	
	ङ. ढाका उद्योग क. श्रेणी	१५००	
	च. सिरक डसना उत्पादक	५०००	
	छ. छाता, सलाई उद्योग	१५००	
३२)	**पेय पदार्थ उत्पादन उद्योगः**		
	क. मिनरल वाटर उद्योग	५०००	
	ख. पिउने पानी सप्लायर्स	२०००	
	ग. आईस बरफ उद्योग	२०००	
	घ. आइसक्रिम उद्योग	२०००	
	ङ. सोडा उद्योग	२०००	
३३)	**भाडा तर्फ**		
	क. कास, तामा, पित्तलका भाडा उद्योग	४०००	
	ख. आल्मुनियम भाडा उद्योग	४०००	
	ग. प्लास्टिक भाडा उद्योग	४०००	
	घ. टिनको बाकस, वाल्टी उद्योग	३०००	
	ङ. भाडा पसल	२०००	
	च. प्लास्टिक जन्य सामाग्री पसल	२०००	
	छ. पुजा सामाग्री पसल	२०००	
३४)	**कुटानी पेलानी**		
	क. फलावर मिल	५०००	
	ख. सेलर मिल (कुटानी, पिसानी र पेलानी भएको)	२५००	
	ग. कुटानी वा पेलानी	२०००	
	घ. कुटानी मात्र	१०००	
	ङ पेलानी मात्र	१०००	
	च. चिउरा मिल	२०००	
	छ. मसला तथा बेसार उद्योग	१०००	

क्र.स	विवरण	करको दर	कैफियत
३५)	**डेरी उद्योग**		
	क. डेरी उद्योग तथा विक्री पसल	१५००	
३६)	**उपभोग्य वस्तु उत्पादन उद्योग**		
	क. कुकिज, पाउरोटी, नुडल्स उद्योग	२०००	
	ख. कन्फेक्सनरी (मिष्ठान्न तथा मिठाई) उद्योग	२०००	
	ग. विस्कुट उद्योग	२०००	
	घ. दालमोठ उद्योग	१०००	
३७)	**रिकन्डीसन उद्योग**		
	क. फलाम कृषी औजार उद्योग	२०००	
	ख. कागज प्लास्टिक रिकन्डीसन उद्योग	१५००	
	ग. उर्जा मुलक उद्योग	१५००	
	घ. वायो ग्यास उद्योग	३०००	
	ङ. सौर्य शक्ति उत्पादन उद्योग	२०००	
	च. मर्मत संभार पार्ट उद्योग	२०००	
३८)	**काष्ठ तथा वन जन्य उद्योग**		
	क. स-मिल प्लाइउड उद्योग	५०००	
	ख. काठ विक्री डिपो	४०००	
	ग. काठको फर्निचर उद्योग र सो रुम	३०००	
	घ. काठको फर्निचर सो रुम	२०००	
	ङ. वेत (बाँस) तथा व्याम्वो सो रुम	१५००	
३९)	**कक्रिट उद्योग**		
	क. कंक्रिट ब्लक उद्योग	३०००	
	ख. सेनेटरी उद्योग	१५००	
	ग. ढुङ्गा गिट्टी वालुवा सप्लायर्स	५०००	
४०)	**डिस्टिलरी उद्योग**		
	क. डिस्टिलरी उद्योग क वर्ग	१००००	
	ख. डिस्टिलरी उद्योग ख वर्ग	७०००	
४१)	**इट्टा उद्योग**	४००००	
४२)	**ब्याट्री उद्योग**	२००००	
४३)	**पर्यटन उद्योग**		
	क. होटल, लज तथा रेस्टुरेन्ट (उच्च कोटी)	४०००	
	ख. होटल तथा लज	३०००	

क्र.स	विवरण	करको दर	कैफियत
	ग. होटल तथा रेस्टुरेन्ट	२०००	
	घ. दोहरी साझ	२०००	
	ङ. पार्टी प्यालेस	५०००	
	च. रेस्टुरेन्ट	२०००	
	छ. भोजनालय	१०००	
	ज. मिस्टान्न क्याटरिङ पसल समेत	३०००	
	झ. मिस्टान्न पसल	१५००	
	ञ. क्याटरिङ	२०००	
	ट. चिया कफी पसल	१०००	
	ठ. फास्ट फुड एण्ड क्याफे	१०००	
४४)	**टेन्ट हाउस**		
	क. विद्युत डेकोरेशन वेन्ड वाजा सहितको टेन्ट हाउस	१००००	
	ख. विद्युत डेकोरेशन सहितको टेन्ट हाउस	६०००	
	ग. टेन्ट हाउस मात्र	४०००	
४५)	**सेवा उद्योग**		
	क. अफसेट प्रेस	३०००	
	ख. स्क्रीन प्रिन्ट प्रेस	२०००	
	ग. लेजर प्रिन्ट प्रेस	१५००	
	घ. सिनेमा हल	३०००	
	ङ. फिल्म डिस्टीव्यूटर्स	१५००	
	च. कलर ल्याब सेवा	१५००	
	छ. भिडियो मिक्सिङ	४०००	
	ज. फोटो स्टुडियो	१५००	
	झ कलर ल्याव र भिडियो मिक्सिङ	५०००	
	ञ. साउण्ड सिस्टम	२५००	
४६)	**संचार**		
	क. टेलिफोन, टंकल, फ्याक्स, मोवाइल सेवा प्रदायक कम्पनी	३०००	
	ख. टि.भी. च्यानल प्रसारण	३०००	
	ग. केवल च्यानल प्रसारण ३००० भन्दा बढी ग्राहक भएको	५०००	
	घ. केवल च्यानल प्रसारण ३००० भन्दा कम ग्राहक भएको	३०००	
	ङ. एफ एम प्रसारण	२०००	

क्र.स	विवरण	करको दर	कैफियत
	च. पत्र पत्रिका प्रकासन सेवा	१०००	
	छ. इन्टरनेट सेवा प्रदायक ३००० भन्दा बढी ग्राहक भएको	५०००	
	ज. इन्टरनेट सेवा प्रदायक ३००० भन्दा बढी कम भएको	३०००	
	झ. केवल तथा इन्टरनेट सेवा प्रदायक	५०००	
	ञ. मोवाइल पसल	२०००	
४७)	**कम्यूनिकेशन सेवा**		
	क. टुर्स एण्ड ट्राभल्स सेवा	१५००	
	ख. फोटोकपी, पि.सि.ओ., साइबर तथा क्याफे	१५००	
	ग. कुरियर्स सेवा मुख्य कार्यालय	१५००	
	घ. कुरियर्स सेवा शाखा कार्यालय	५००	
४८)	**वित्तिय सेवा (नेपाल सरकारको पूर्ण स्वामित्वमा रहेका बैंकहरु बाहेक)**		
	क. वाणिज्य बैंक निजी स्तर मुख्य कार्यालय	४००००	
	ख. वाणिज्य बैंक प्रति शाखा कार्यालय	२००००	
	ग. विकास वैक मुख्य कार्यालय	३००००	
	घ. विकास बैंक प्रति शाखा कार्यालय	१५०००	
	ङ. फाइनान्स कम्पनी मुख्य कार्यालय	२००००	
	च. फाइनान्स कम्पनी प्रति शाखा कार्यालय	१००००	
	छ. लघु वित्त कम्पनी	५०००	
	ज. विमा कम्पनीहरु	८०००	
	झ. मनी एक्सचेन्जर/ट्रान्सफर	३०००	
	ञ. बहुउद्धेशीय सहकारी संस्था	१००००	
	ट. बचत तथा ऋण सहकारी	५०००	
	ठ. कृषि तथा उधमशिल सहकारी संस्था	१०००	
	ढ. गैर सरकारी संस्था	२०००	
४९)	**स्वास्थ्य सेवा व्यवसाय**		
	क. गैर सरकारी अस्पताल तथा नर्सिङ होम	१००००	
	ख. एम आर आई, सिटि स्क्यान, अल्ट्रासाउण्ड क्लिनिक र पोलि क्लिनिक	८०००	
	ग. प्याथोलोजि (शारीरिक रोग सम्बन्धी)	१०००	
	घ. अक्यूपंचर	१०००	
	ङ एक्सरे	१०००	

क्र.स	विवरण	करको दर	कैफियत
	च. चश्मा पसल	२०००	
	छ. डेन्टल केयर सेन्टर	५०००	
५०)	**शिक्षा सेवा**		
	क. निजी क्याम्पस	५०००	
	ख. निजी मा. वि.	५०००	
	ग. निजी आधारभूत	२०००	
	घ. पुर्व प्रा.वि., छात्रावास, मन्टेश्वरी	१५००	
	ङ. पोलि टेक्नीकल इन्टिच्यूट प्रशिक्षण समेत	२०००	
	च. नर्सिङ, सि. एम. ए., एच. ए. प्रशिक्षण समेत	२०००	
	छ. एजुकेस्नल कन्सल्टेन्सी सेवा	३०००	
	ज. कम्प्यूटर इलेक्ट्रोनिक तालिम	२०००	
	झ. ड्राइभिङ इन्स्टिच्यूट	३०००	
	ञ. भाषा, शिक्षा, कोचिङ सेन्टर	२०००	
	ट. संस्थागत विद्यालय कक्षा संचालन अनुमती प्रती कक्षा	१००००	
	ठ. संस्थागत विद्यालय कक्षा थप अनुमती प्रति कक्षा	१००००	
	ड. प्रमाण पत्र प्रतिलिपि दस्तुर	३००	
५१)	**मर्मत संभार (कारखाना)**		
	क. नयाँ वोडि बनाउने क श्रेणी	४०००	
	ख. वोडि मर्मत गर्ने ख श्रेणी	३०००	
	ग. लेथ सेक्सन	२०००	
	घ. टायर डिलर सो रुम	३०००	
	ङ. टायर रिसोलिङ	२०००	
	च. टायर पन्चर मर्मत	१०००	
	छ. इन्जिन मर्मत	२५००	
	ज. डेन्टीङ, पेन्टीङ तथा वेल्डिङ	१५००	
	झ. पम्प सेक्सन मर्मत	१०००	
	ञ. व्याट्रि इलेक्ट्रीक सेक्सन मर्मत	१०००	
	ट. वासिङ सेक्सन	१०००	
	ठ. रिक्सा साईकल विक्री	२०००	
	ड. रिक्सा, साइकल मर्मत तथा विक्री सहीत	२५००	
	ढ. रिक्सा साइकल मर्मत	५००	
	ण. टि. भि., डेग, मोबाइल, फ्रिज मर्मत, कम्प्यूटर मर्मत	१५००	

क्र.स	विवरण	करको दर	कैफियत
	त. रेडियो, घडि, क्याल्कुलेटर मर्मत	५००	
	थ. मोटरसाइकल मर्मत	२०००	
	द. कम्पनी पट्टा, रेडियटर, ग्रिस, हेड मर्मत	५००	
	ध. जेनेरेटर, कम्प्युटर र फ्रिज मर्मत	२०००	
५२)	**हेभी इक्यूपमेन्ट**		
	क. हेभी इक्यूपमेन्ट खरिद विक्री	५०००	
	ख. अन्य कवाड खरिद विक्री	५०००	
५३)	**अन्य सेवा**		
	क. वैदेशिक रोजगार सेवा परामर्स दाता	३०००	
	ख. वैदेशिक रोजगार परामर्स सेवा शाखा कार्यालय	२०००	
	ग. सेवा परामर्स दाता	१५००	
	घ. श्रमिक सेवा परामर्श दाता	१५००	
	ङ. सामान सहित श्रमिक सेवा परामर्श दाता	१५००	
५४)	**ड्राइ किल्निक, सैलुन तथा व्यूटिपार्लर**		
	क. व्यूटि पार्लर सेवा तालिम सहित	३०००	
	ख. व्युटि पार्लर सेवा	१५००	
	ग. कालिगढ सहितको सैलुन सेवा (२ सिट माथी)	२०००	
	घ. सैलुन सेवा २ सिट सम्मको	१०००	
	ङ. ड्राइक्लिनिक सेवा	२०००	
५५)	**साईन वोर्ड आर्ट व्यवसाय**		
	क. डिजिटल आर्ट व्यवसाय	१०००	
	ख. अन्य आर्ट व्यवसाय	१०००	
५६)	**पशु वधशाला**		
	क. पशु वध्शाला	५०००	
	ख. पशुको छाला संकलन तथा विक्री	३०००	
५७)	**माछा मासु विक्री पसल**		
	क. प्याकिङ माछा मासु सप्लायर्स	१०००	
	ख. माछा मासु मध्ये कम्तीमा ३ वटा सेवा दिने पसल	२५००	
	ग. माछा मासु मध्ये कम्तीमा २ वटा सेवा दिने पसल	२०००	
	घ. कुनै एक सेवा, माछा सिध्रा	१०००	
	ङ. अण्डा विक्री पसल	१०००	

क्र.स	विवरण	करको दर	कैफियत
५८)	**फुल विरुवा पसल**		
	क. नर्सरी	२०००	
	ख. फुल विक्री	१०००	
५९)	**स्नुकर तथा पुल हाउस**		
	क. स्नुकर, पुल हाउस तथा जिम हाउस भएको	३०००	
	ख. स्नुकर मात्र	१५००	
	ग. पुल हाउस	१५००	
	घ. जिम हाउस	१५००	
	ङ. नृत्य कला केन्द्र	१०००	
६०)	**खेलौना, गिफ्ट हाउस तथा फोटो फ्रेम पसल (शोरुम)**		
	क. खेलौना तथा गिफ्ट पसल	१५००	
	ख. खेलौना मात्र	१०००	
	ग. फोटो फ्रेम	१०००	
६१)	**सिलाई मेशिन मर्मत तथा सिलाई पसल**		
	क. सिलाई स्पेस्लिस्ट पसल	२०००	
	ख. सिलाई पसल	१०००	
	ग. सिलाई मेशिन मर्मत	१०००	
	घ. बुटिक ल्याब्रोटरी	१०००	
६२)	संगित कला केन्द्र	१०००	
६३)	**घुम्ति व्यवसाय गर्ने व्यवसायीको हकमा**		
	क. फेन्सी तथा कपडा पसल गलैंचा समेत	१०००	
	ख. किराना विसाता तथा भाडा पसल	७००	
	ग. ठेलामा बिक्री फलफूल	५००	
	घ. ठेलामा विक्री खाद्यान्न	५००	
	ङ गाडिमा घुम्ती नास्ता	१०००	
	च. अन्य प्रकृतिका	५००	
६४)	**माथी उल्लेख नभएका उद्योगहरुको हकमा**		
	क. ठुला उद्योग	५०००	
	ख. मझौला उद्योग	३०००	
	ग. साना उद्योग	१०००	

क्र.स	विवरण	करको दर	कैफियत
६५)	**माथि उल्लेख नभएको अन्य पेशा व्यवसाय**		
	क. डिस्टीब्युटर्स थोक पसल	३०००	
	ख. खुद्रा पसल	१०००	
६६)	**रियल स्टेट**	१००००	
६७)	**कवाड संकलन व्यवसाय**	१००००	
६८)	**सपिङ वा दुइ वा सो भन्दा बढी प्रकृतिका व्यवसाय एकै स्थानबाट सञ्चालन गरेमा बढी उल्लेख भएकोको कूल र अन्य प्रत्येक थपमा**	थप पचास प्रतिशत	
६९)	मनोरञ्जन कर मेला प्रदर्शनी आदिमा प्रति टिकट	पाँच प्रतिशत	
उपरोक्त विषय नसमेटिएका व्यवसायको हकमाः- कुनै व्यवसाय वा कर असुली सम्वन्धमा कुनै समस्या वा दुविधा भएमा राजश्व शाखा प्रमुखले व्यवसायको प्रकृति हेरी मिल्दो दररेट कायम गर्न सक्नेछ ।			

अनुसूची ६

दफा ६ सँग सम्बन्धित

सवारी साधनको सडक मर्मत दस्तुर तथा वार्षिक करको दररेट

क.सं.	बिवरण		सडक मर्मत दस्तुर (नदी जन्य पदार्थ ओसारपसारमा मात्र)	वार्षिक कर
	नगरपालिका क्षेत्रभित्र सञ्चालन हुने अटो रिक्सा र ई रिक्सा लाई वार्षिक कर लिइनेछ तथा ट्रक, टिप्पर र ट्याक्टरलाई सडक मर्मत दस्तुर लिइनेछ ।			
१	अटो रिक्सा (सवारी साधन कर)			२५००
२	ई रिक्सा (सवारी साधन कर)			२०००
३	प्रति ट्रयाक्टर ट्राली -		१००	
४	प्रति टिप्पर/ट्रक		३००	
५	बाहिर रसिद काटेका			
	क. प्रति ट्रयाक्टर ट्राली -		२५	
	ख. प्रति टिप्पर/ट्रक		७५	

अनुसूची-७
(दफा ७ सँग सम्बन्धित
विज्ञापनकर दररेटहरुको विवरण

क्र.सं.	विवरण	दर रेट रु.
१.	**विज्ञापन कर**	
	न.पा. क्षेत्र भित्र (आफ्नो व्यवसायको चिनारीको लागि बाहेक) कुनै पनि स्थानमा होडिङ बोर्ड, साईन बोर्ड, पम्प्लेट, पोष्टर जस्ता विज्ञापनका सामाग्रीहरु राखेमा निम्न बमोजिमको बार्षिक विज्ञापन कर लिइनेछ ।	
	क) होडिङबोर्ड, फ्लेक्स बोर्ड, २५ वर्गफीट सम्म प्रति वर्गफुट	५५।-
	ख) होडिङबोर्ड, फ्लेक्स बोर्ड, २५ वर्गफीट भन्दा माथि प्रति वर्गफुट	६५।-
	ग) डिजिटल बोर्ड, ग्लोबोर्ड, विद्यूतीय बोर्ड प्रतिवर्ग फुट रु	८०।-
	घ) भित्ते लेखन, सटर पेन्टिङ प्रति वर्गफुट	२५।-

अनुसूची ८
(दफा ८ सँग सम्बन्धित)
बहाल विटौरी करको दररेट सेड भित्रको विवरण
वडा नं. ३ मुर्गिया सोमवारे र विहिवारे

क. स.	विवरण	सेड संख्या	प्रति सेडको स्कवाय र फुट	जम्मा स्कवाय र फुट	प्रति स्कवाय र फुट रु.	जम्मा रकम	पसल सँख्या	प्रति पसल जम्मा रकम
(क) पहिरन तथा श्रृगार तर्फ								
	थान कपडा पसल	४.५	२८८	१२९६	०.९०	११६६.४	९	१२९.६०
	रेडिमेट तथा फैन्सी पसल	४	२५६	१०२४	०.९४	९६२.५६	१६	६०.१६
	जुत्ता, चप्पल लगायत पसल	७	२५६	१७९२	०.८०	१४३३.६	१४	१०२.४०
	झोला पसल	३	२५६	७६८	०.९०	६९१.२	६	११५.२०
	रेडियो घडी पसल	२	२५६	५१२	०.९०	४६०.८	४	११५.२०
	कसमेटिक (श्रृंगार) पसल	६	२५६	१५३६	०.९८	१५०५.२८	१२	१२५.४४
(ख) खाद्यान्न तथा सागसब्जीजन्य तर्फ								
	किराना पसल	२	२८८	५७६	१.०१	५८१.७६	४	१४५.४४

क. स.	विवरण	सेड संख्या	प्रति सेडको स्कवाय र फुट	जम्मा स्कवाय र फुट	प्रति स्कवाय र फुट रु.	जम्मा रकम	पसल सँख्या	प्रति पसल जम्मा रकम
	चामल, गहुँ, मकै र खुदी पसल	१	२८८	२८८	०.९०	२५९.२	२	१२९.६०
	आलु प्याज ठुलो पसल	१	२८८	२८८	०.९०	२५९.२	२	१२९.६०
	तरकारी (सब्जी) पसल ठूलो	१.५	२८८	४३२	०.७०	३०२.४	३	१००.८०
	तरकारी (सब्जी) पसल सानो	१६	२५६	४०९६	०.७८	३१९४.८८	६४	४९.९२
	सिजनल फलफुल पसल					०		
	च्याउ पसल					०		
	सुकाएको माछा पसल					०		
(गं) माछा मासुजन्य तर्फ						०		
	खसी, बंगुर र राँगाको मासु पसल					०		
	माछा पसल	१	८८२	८८२	०.८५	७४९.७	६	१२४.९५
(घ) मिष्ठान्न तथा नास्ताजन्य तर्फ								
	मिठाई, चिया तथा मटर पसल							
	चाउमिन पसल							
	पाउरोटी तथा बिस्कुट पसल							
	बरफ तथा आईसक्रिम पसल							
(ङ) अन्य प्रकृती तथा स्वरुप तर्फ								
	भाँडा पसल	२	२५६	५१२	०.९०	४६०.८	४	११५.२०
	औषधी पसल							
	धागो साँचो पसल							
	हाँस कुखुराको अण्डा पसल							
	बिरुवा बिक्री पसल							
	माटाका बिक्री पसल							
	कपाल दाढ्ढी पसल							
	अमिलो कागती पसल							
	मर्मत गर्ने पसल							
	काँचो तथा पोलेको मकै पसल							
	सुर्ति, चुरोट तथा पान पसल							
जम्मा		५१						

क. स.	विवरण	सेड संख्या	प्रति सेडको स्कवाय र फुट	जम्मा स्कवाय र फुट	प्रति स्कवाय र फुट रु.	जम्मा रकम	पसल सँख्या	प्रति पसल जम्मा रकम
वडा नं. ८ शान्ती टोलको शुकवारे सप्ताहिक हाटबजारको लागि								
(क) पहिरन तथा श्रृगार तर्फ								
	थान कपडा पसल	४.५	३२०	१४४०	०.९०	१२९६	९	१४४.००
	रेडिमेट तथा फैन्सी पसल	४	२५६	१०२४	०.९४	९६२.५६	१६	६०.१६
	जुत्ता, चप्पल लगायत पसल	७	२५६	१७९२	०.८०	१४३३.६	१४	१०२.४०
	झोला पसल	३	२५६	७६८	०.९०	६९१.२	६	११५.२०
	रेडियो घडी पसल	२	२५६	५१२	०.९०	४६०.८	४	११५.२०
	कसमेटिक (श्रृंगार) पसल	६	२५६	१५३६	०.९८	१५०५.२८	१२	१२५.४४
(ख) खाद्यान्न तथा सागसव्जी जन्य तर्फ								
	किराना पसल	२	३२०	६४०	१.०१	६४६.४	४	१६१.६०
	चामल, गहुँ, मकै र खुदी पसल	१	३२०	३२०	०.९०	२८८	२	१४४.००
	आलु प्याज ठुलो पसल	१	३२०	३२०	०.९०	२८८	२	१४४.००
	तरकारी (सव्जी) पसल ठूलो	६	३२०	१९२०	०.७०	१३४४	१२	११२.००
	तरकारी (सव्जी) पसल सानो	८	२५६	२०४८	०.७८	१५९७.४४	३२	४९.९२
	तरकारी (सव्जी) पसल सानो	७.५	२५६	१९२०	०.८५	१६३२	३०	५४.४०
	सिजनल फलफुल पसल					०		
	च्याउ पसल					०		
	सुकाएको माछा पसल					०		
(ग) माछा मासुजन्य तर्फ						०		
	खसी, बंगुर र राँगाको मासु पसल					०		
	माछा पसल							
(घ) मिष्ठान्न तथा नास्ताजन्य तर्फ								
	मिठाई, चिया तथा मटर पसल							
	चाउमिन पसल							
	पाउरोटी तथा बिस्कुट पसल							
	बरफ तथा आईसक्रिम पसल							
(ङ) अन्य प्रकृती तथा स्वरुप तर्फ								

क. स.	विवरण	सेड संख्या	प्रति सेडको स्कवाय र फुट	जम्मा स्कवाय र फुट	प्रति स्कवाय र फुट रु.	जम्मा रकम	पसल सँख्या	प्रति पसल जम्मा रकम
	भाँडा पसल	२	२५६	५१२	०.९०	४६०.८	४	११५.२०
	औषधी पसल							
	धागो साँचो पसल							
	हाँस कुखुराको अण्डा पसल							
	बिरुवा बिक्री पसल							
	माटाका बिक्री पसल							
	कपाल दाह्री पसल							
	अमिलो कागती पसल							
	मर्मत गर्ने पसल							
	काँचो तथा पोलेको मकै पसल							
	सुर्ति, चुरोट तथा पान पसल							
जम्मा		५४						

सप्ताहिक हाटवजारको विद्यमान व्यवसायीहरुको व्यवसायको स्वरुप र प्रकृति अनुसारको विवरण

क. स.	व्यवसायको स्वरुप र प्रकृतिको विवरण	व्यवसायीको संख्या	कैफियत
१	थान कपडा पसल	९	स्रोत हाटवजार व्यवसायी समितिले दिएको प्रतिवेदन अनुसार
२	कसमेटिक (श्रृंगार) पसल	१५	
३	रेडिमेट तथा फैन्सी पसल	५२	
४	झोला पसल	५	
५	जुत्ता, चप्पल लगायत पसल	१३	
६	तरकारी पसल	१६२	
७	फलफुल पसल	९	
८	नास्ताजन्य पसल	४२	
९	माछामासु पसल	१४	
१०	किराना पसल	४	

क. स.	व्यवसायको स्वरुप र प्रकृतिको विवरण	व्यवसायीको संख्या	कैफियत
११	भाँडा पसल	५	
१२	घडी र अन्य मिश्रित पसल	५०	
१३	अस्थायी कृषक सागसब्जी बेच्ने पसल	२५	
जम्मा व्यवसायी संख्या		**४०५**	

सप्ताहिक हाटवजार व्यवस्थित गर्नका लागि व्यवसायी तथा ठेक्केदारले पालना गर्नुपर्ने शर्तहरु

(१) प्रति सेड बरावर ४ इकाई हुने अर्थात स- साना प्रकृतिका ४ वटा पसल भन्दा बढी बस्न नपाइने ।
(२) व्यवसाय तथा पसलको प्रकृति र स्वरुप हेरि सेडहरुको बैठकी कर (बहाल बिटौरी कर) फरक फरक हुन सक्ने ।
(३) एउटै प्रकृति र स्वरुपका व्यवसाय तथा पसल एउटै सेडमा बस्नु पर्ने ।
(४) सेड भित्र प्रयाप्त ठाउँ हुँदाहुँदै सेड बाहिर बस्न नपाइने ।
(५) सेड भित्र बस्ने ठाउँ नपुगेको खण्डमा सेड भन्दा बाहिरको बैठकी दस्तुर फरक हुने ।
(६) सेड भित्र बस्न नमिल्ने प्रकृतिका व्यवसाय तथा पसलको हकमा बाध्य नहुने अर्थात बाहिर बसेर व्यवसाय गर्न पाइने ।
(७) सबै व्यवसाहरुको लागि सेड भित्र बस्ने प्रयाप्त ठाँउ नभएको हुँदा व्यवसायको प्रकृति र स्वरुपको प्राथमिकता हेरि सेड भित्र बस्ने व्यस्था नगरपालिका मिलाउने ।
(८) एउटा व्यवसायीले कम्तिमा एक इकाई वा सो भन्दा माथि लिन सक्ने ।
(९) सरसफाई वापतको शुल्क व्यवसायी स्वंयमले तिर्नुपर्ने छ ।
(१०) पानीबाट भिज्ने प्रकृतिका व्यसायीलाई सेड भित्र बस्न पहिलो प्राथमिकता दिइनेछ ।
(११) सेड भन्दा बाहिर बस्नेलाई व्यवसायको प्रकृति हेरी व्यवसाय गर्नको लागि न.पा ले तोके अनुसारको जग्गा उपलब्ध गराइनेछ ।
(१२) सेड भित्र बस्ने व्यवसायीले सेड भन्दा बाहिर कुनै प्रकारको सामान राख्न पाइने छैन ।
(१३) साप्ताहिक हाटबजारको कम्पाउण्ड भित्र बाहेक बाहिर बसेर व्यापार व्यवसाय गर्न नपाइने ।

बहाल विटौरी करको दररेट सेड भन्दा वाहिरको विवरण

मुर्गिया, कलौनी र सालझण्डी हाटबजारको लागि

क्र.सं.	विवरण	स्वीकृत दर	क्र.सं.	विवरण	स्वीकृत दर
१.	भाडा पसल	६०/	२८	छाला मर्मत पसल	२०/-
२.	किराना पसल	१००/-	२९.	सुर्ति पसल	५०/-
३.	धागो साँचो पसल	५०/-	३०.	फलफुल ठूलो पसल	८०/-
४.	आलु प्याज पसल ठूलो	१२०/-	३१.	फलफुल सानो पसल	३०/-
५	आलु प्याज पसल सानो	६०/-	३२	बिरुवा पसल	३०/-
६	खसी,वंगुर, रागाँको मासु बेच्ने पसल	१२०/-	३३.	ठेला, रिक्सामा मालसमान ल्याई बिक्री गर्ने पसल	४०/-
७	पान बिडी पसल	४०/-	३४	सानो सुकुटी माछा पसल	४०/-
८	पोष्टर अगर बत्ती पसल	३०/-	३५	अमिलो कागर्ता पसल	२०/-
९	प्लाष्टिक झोला	३०/-	३६	तरकारी पसल ठूलो (कृषक)	५०/-
१०	भाँडा मर्मत पसल	८०/-	३७	तरकारी पसल सानो (कृषक)	३०/
११	श्रृगांर पसल	६०।-	३८	काँचो तथा पोलेको मकै	नलिने
१२	रेडिमेड कपडा पसल	७०/-	३९	हतियार, छुरा, कैंची मर्मत गर्ने पसल	५०/-
१३.	धान, चामल, गहुँ मसुरो पसल	६०/-	४०	चार्ट, फुल्की र जुस पसल	८०/-
१४	थान कपडा पसल	८०/-	४१	माछा पसल	१००/-
१५	हाँस, कुखुराको अण्डा पसल	३०/-	४२	कपाल काटने पसल	५०/-
१६	औषधी पसल	५०/-	४३	सुर्ती पसल	५०/-
१७	मिठाई, मटर पसल	५०/-	४४	बेल्ट र मोजा पसल	६०/-
१८	फलामे भाडा पसल	५०/-	४५	राँगा, गोरु व्यवसाय प्रतिगोटा रु	२५।-
१९	पाउरोटी, बिस्कुट पसल	३०/-	४६	हा‘‘स,कुखुरा,परेवा प्रति गोटा	१०/-
२०	जुत्ता, चप्पल पसल	६०/-	४७	माटाका भाडा बिक्री पसल	३०/-
२१.	हतियार, छुरा, कैंची मर्मत गर्ने पसल	५०/-	४८	अचार पसल	४०/-

क्र.सं.	विवरण	स्वीकृत दर	क्र.सं.	विवरण	स्वीकृत दर
२२.	चुरा पसल	६०/-	४९	कुखुराको मासु पसल	७०/-
२३.	चाउमिन थोक पसल	५०/-	५०	थोक समान गाडीमा ल्याई हाटबजार भित्र बिक्री गर्ने	१५०/-
२४.	रेडियो घडि पसल	५०/-	५१	थोक समान गाडीमा ल्याई बाहिर बिक्री गर्नेलाई	१००/-
२५.	झोला पसल	६०/-	५२	दालमोठ भुजा पसल	६०/-
२६	जुत्ता च्प्पल पसल	६०/-	५३	चिया पसल	४०/-
२७	चाउमिन पसल	६०।-	५४	स्यागु बनकस पसल	५०/-
			५५	दालमोट पसल	६०/-
			५६	बरफ व्यवसाय पसल	५०/-
			५७	पकौडी र जेरी पसल	७०/-
१ उल्लेखित शिर्षकमा नपरेका पसलहरुको प्रकृति र स्वरुप हेरी रु.२५।-देखी रु.१००।-सम्म लाग्ने ।					
२ दुई वा सो भन्दा बढि प्रकृतिको व्यवसाय संगै गरेमा सवैभन्दा बढि शुल्क भएको व्यवसायको करको पुरै पैसा र अन्य व्यवसायको ५० प्रतिशतले जोडेर कर तिर्नु पर्नेछ ।					

अनुसूची ९
(दफा ८ सँग सम्बन्धित)
सेवा शुल्क दस्तुर विवरण

सि.नं.	शिर्षकहरु		दररेट रु.
१	(क) निवेदन दस्तुर /नक्कल निवेदन दस्तुर		१०
	(ख) उजुरी तथा प्रतिउत्तर दस्तुर		१००
	(ग) प्रतिलिपि उतार प्रतिपाना		५
	(घ) लिखत कागजको नक्कल लिदा वा फोटो खिच्दा प्रति पाना		५
२	टिकट दस्तुर		१०
३	रसिद नक्कल उतार प्रमाणित (प्रतिलिपि प्रतिपाना)		५०
४	नाता प्रमाणित		
	क) नेपालीमा सिफारिस		२००
	ख) अंग्रेजीमा		४००

सि.नं.	शिर्षकहरु		दररेट रु.
५	जग्गा नामसारी सिफारिस		१०००
६	सबै प्रकारका सर्जमिन दस्तुर		५००
७	छुटभएको जग्गा दर्ता सिफारिस		
क	न्यूनतम		१०००
ख	प्रति कट्ठा		१०००
८	नाम शंसोधन सिफारिस		५००
९	घरवास भए नभएको र सडकले छोए नछोएको सिफारिस थप प्रति कित्ता		५००
१०	बकस पत्रमा (साकार) सिफारिस		५००
११	अंश वण्डा सिफारिस		५००
१२	अपुताली सिफारिस		२०००
१३	अपुताली जग्गा नामसारी सिफारिस		२०००
१४	मालपोत प्रयोजन सिफारिस दस्तुर		
क)	घर/तिनपुस्ते नाम कायम आदी सिफारिस दस्तुर		५००
ख)	बक्यौता नरहेको सिफारिस		५००
१५	**नागरिकता सिफारिस**		
क)	बंशज नागरिकता/प्रतिलिपि सिफारिस		५०
ख)	अंगीकृत नागरिकता सिफारिस		१००
१६	**सडक अवरोध हटाउदा पक्की सडक**		
क	१००० वर्गफिट सम्मको घर निर्माण गर्दा (अनलोड गरेको २४ घण्टा भित्र हटाउने		१०००
ख	१००१ देखि २००० वर्ग फिट सम्मको घर निर्माण दर्गा (अनलोड गरेको २४ घण्टा भित्र हटाउने		२०००
ग	२००१ देखि माथि वर्ग फिट सम्मको घर निर्मँण गर्दा (अनलोड गरेको २४ घण्टा भित्र हटाउने		३०००
१७	**सडक अवरोध हटाउंदा कच्ची सडक**		
क	पक्की सडकमा लाग्ने दस्तुरको २५ पतिशत छुट		
ख	घर निर्माण गर्दा विविध सरजमिन दस्तुर		५००
१८	**नक्सापास लागु हुनु पूर्व निर्माण भएका घरहरुलाई व्यहोरा खुलाई सिफारिस गर्दा**		

सि.नं.	शिर्षकहरु		दररेट रु.
क	पक्की घरको लागि (नक्शा पास भएका घरलाई मात्र सिफारिस प्रदान गरिने)		१०००
ख	कच्ची घरको लागि		२००
१९	खानेपानी धारा, विद्युत मिटर जडान सिफारिस		१००
२०	खानेपानी धारा, विद्युत मिटर नामसारी सिफारिस		१००
२१	खानेपानी धारा जडान गर्दा सडक मर्मत दस्तुर रु. (भित्री कालोपत्रे सडकमा खन्नुपर्ने भएमा)		४०००
२२	पञ्जिका लागू हुन भन्दा पुर्वका जन्म मृत्यु विवाह र वसाईसराई सिफारिस		१००
२३	**विविध प्रकारका सिफारिस**		
क	नेपालीमा सिफारिस		१००
ख	अंगेजीमा सिफारिस		४००
२४	पेन्सन सिफारिस		५००
२५	पेन्सन प्रयोजन व्यक्ति प्रमाणित, ठेगाना संसोधन आदि सिफारिस		
क	स्वदेशी		५००
ख	विदेशी		५००
२६	पेन्सन वारेसनामा सिफारिस		५००
२७	क) नोकरी रहेको वा अवधि प्रमाणित सिफारिस स्वदेश		३००
	ख) नोकरी रहेको वा अवधि प्रमाणित सिफारिस बैदेशिक		५००
२८	राहदानी सिफारिस (भारतको लागि)		१००
२९	भारत बाहेक अन्य (चारित्रिक सिफारिस) मुलुकको लागि		४००
३०	चारित्रिक सिफारिस नेपालको लागि		१००
३१	कर चुक्ता सिफारिस		
क	नेपालीमा सिफारिस		१००
ख	अंगेजीमा सिफारिस		४००
३२	**धितोमूल्याकन (प्रति लाख)**		
क	वैदेसिक तथा नामसारी प्रयोजन		७५
३३	क. सिफारिस दस्तुरः-		
	नगरपालिका ले गर्ने सिफारिसमा प्रति सिफारिस निम्नानुसार दस्तुर		

सि.नं.	शिर्षकहरु		दररेट रु.
	लिइनेछ ।		
	१. स्वदेशको लागि गरिने सामान्य सिफारिसमा		१००
	२. विदेशको लागि गरिने सिफारिसमा		३००
	३. घर नभएको जग्गा खरिद विक्री, बकसपत्र, सट्टापट्टा आदि प्रयोजनको लागि मालपोत कार्यालयलाई गरिने सिफारिसमा		
	४. घर नभएको जग्गा भएमा		१००
	५. कच्ची घर भएको जग्गा भएमा		५००
	६. जग्गावालाको मृत्यु पछिको नामसारी र अंशबण्डाको प्रयोजनका लागि मालपोत कार्यालयलाई गरिने सिफारिसमा		१०००
	७. विदेश सिफारिस र पेन्सन सम्बन्धी सिफारिसमा		४००
	८. विदेश सिफारिस अग्रेजीमा गर्दा प्रत्येक सिफारिसमा		४००
३४	जग्गा प्लटिर इजाजत दस्तुर प्रति कद्मा रू. (इजाजतको लागि जग्गाधनिले प्लट नक्शा तयार गरि पेश गर्नुपर्नेछ)		५०००
३५	गाउ‘‘ ब्लक जग्गाको सिफारिस गर्दा प्रति धुर		१००
३६	काठको सिफारिस		
क	काठको सिफारिस दस्तुर (जिल्ला बन, आपुर्ती समिति)		६००
ख	काठको सिफारिस दस्तुर (आफनै जग्गामा रहेका कुकाठ कटान)		५००
३७	क्लव तथा संघ संस्था दर्ताको लागि सिफारिस		५००
३८	बन्दकोठा घर पसल आदि खोल्नु पर्दा मुचुल्का वापत		५००
३९	व्यत्तिगत घटना दर्ता घटना घटेको ३५ दिन सम्म		निशुल्क
	क. घटना घटेको ३५ दिन भन्दा माथि ७० दिन सम्म		२००
	ख. घटना घटेको ७० दिन भन्दा माथि		२००
	ग. व्यक्तिगत घटना दर्ता प्रमाण पत्रको नक्कल दस्तुर		५००
	घ. व्यक्तिगत घटना दर्ता तथा नागरिक अभिलेख दर्ता हेरेको दस्तुर		२००
४०	सम्बन्ध विच्छेद सिफारिस दस्तुर		१००
४१	कृषि जन्य उद्योग सिफारिस		१००
४२	वनजन्य उद्योग सिफारिस		२०००
४३	धातु जन्य उद्योग सिफारिस		२०००

सि.नं.	शिर्षकहरु		दररेट रु.
४४	व्यवसाय ठाउसारी सिफारिस		१०००
४५	केवल, टेलिभीजन, एफ एम आदी दर्ता सिफारिस		२०००
४६	छाला जन्य उद्योग सिफारिस		१०००
४७	दैनिक उपभोग्य खाध्यपदार्थ उत्पादन उद्योग सिफारिस (भाडा पसल, फेन्सी स्टेशनरी, व्युटी पार्लर, चिया पसल, होटल तथा रेष्टुरेन्ट)		५००
४८	प्लाईउड उद्योग सिफारिस		१०००
४९	ईट्टा भट्टा उद्योग सिफारिस (नगरिने)		
५०	ग्रिल उद्योग सिफारिस		१०००
५१	व्लक उद्योग सिफरिस		१०००
५२	ठूला उद्योग सिफारिस		२०००
५३	मझौला उद्योग सिफारिस		१०००
५४	साना उद्योग सिफारिस		५००
५५	निजि विद्यालय दर्ता सिफारिस/(संचालन अनुमतीका लागि सिफारिस)		
	क आधारभूत तह		१५००
	ख माध्यमिक तह		२५००
५६	वित्तीय कारोवार गर्ने सहकारी संस्था खोल्न सिफारिस		२०००
५७	सटही काउन्टर आदि खोल्न		२०००
५८	फाइनान्स बैक		२०००
५९	सहकारी संस्था गैर वित्तिय		१०००
६०	लिखत प्रमाणीत गर्ने		
	रु ५० हजार वा सो भन्दा माथि लेनदेनको लिखतमा		२००
६१	व्यवसाय दर्ता प्रमाण पत्र प्रतिलीपी		२००
६२	सामुदायिक हलभाडा प्रतिदिन		२०००
६३	**चारकिल्ला सिफारिस विक्री प्रयोजनका लागि**		
	क) लोकमार्ग स''ग जोडिएको जग्गा र बजार क्षेत्रको जग्गा सिफारिस	दश धुर सम्म	८००
		दश धुर माथि प्रति कट्ठा थप	१०००

सि.नं.	शिर्षकहरु			दररेट रु.
	ख) भित्रि कालो पत्रे जग्गा	दश धुर सम्म		६००
		दश धुर माथि प्रति कट्ठा थप रु.		२००
	ग) ग्राभेल वा कच्ची बाटो जोडिएको जग्गामा	एक कट्ठा सम्म		५००
		एक कट्ठा माथि प्रति कट्ठा थप रु.		१५०
	घ) बाटो नखुलेका खेती योग्य जग्गा	दुई कट्ठा सम्म		३००
		दुई कट्ठा माथि प्रति कट्ठा थप रु.		५०
६४	**चारकिल्ला सिफारिस अन्य प्रयोजनका लागी –**			
	क) ऋण प्रयोजन का लागी चारकिल्ला सिफारिस			
	१. ०–५–० सम्मको चार किल्ला प्रमाणित			३००
	सो भन्दा माथि चार किल्ला प्रमाणित रु.			५००
	२. राजमार्गको किनारामा पर्ने ०–५–० सम्मको			५००
	सो भन्दा माथी चारकिल्ला दस्तुर रु.			१०००
	ख) अंशवण्डा तथा बकसपत्र प्रयोजनका लागी चारकिल्ला सिफारिस			
	१. ०–५–० सम्मको चार किल्ला प्रमाणित			३००
	सो भन्दा माथि चार किल्ला प्रमाणित रु.			५००
	२. राजमार्गको किनारामा पर्ने ०–५–० सम्मको			५००
	सो भन्दा माथी चारकिल्ला दस्तुर रु.			१०००
	जग्गा नापी गर्दा प्रति कित्ता			५००
६५	काउन्सिलर प्रमाणीकरण दस्तुर (प्रति पाना)			२००
६६	संस्था दर्ता			१०००
	संस्था नवीकरण			५००
	जरिवाना (संस्था दर्ता ऐन अनुसार हुनेछ)			
६७	घ वर्गको इजाजत पत्र दर्ता			५००००
	घ वर्गको इजाजत पत्र नवीकरण			१००००
	घ वर्गको इजाजत पत्र प्रतिलिपि दस्तुर			५००
६८	माटो सम्याउने ऐलानि जग्गा मात्र (प्रति वर्ग फिट)			०.५०

सि.नं.	शिर्षकहरु		दररेट रु.
६९	अव्यवस्थित जग्गा कारोवार गर्दा वातावरण तथा सरसफाई शुल्क वापत कारोवार मूल्यको		२%
७०	जग्गा कारोवार गर्दा खरिद कर्ताले बुझाउनु पर्ने भौतिक पूर्वाधार शुल्क (खरिद मूल्यको)		०.५ %
७१	ढुङ्गा, गिट्टी, बालुवा, ग्राभेल, खरिढुङगा र स्लेट निकासी प्रति घनफिट	१२ रुपैया र १३ % भ्याट	
७२	माटो निकासी प्रति घनफिट	३ रुपैया र १३ % भ्याट	
७३	भसकट प्रति घनफिट	४ रुपैया र १३ % भ्याट	
७४	दहत्तर बहत्तर प्रति केजी.	२ रुपैया र १३ % भ्याट	

अनुसूची ९ (क)
(दफा १० सँग सम्बन्धित)
नक्सा पास दस्तुर

वडा नं.	विवरण	पुर्व पश्चिम लोकमार्ग मोहोडा/मुर्गीया लुम्बिनी/कलौनी लुम्बिनी र सालझण्डी ढोरपाटनमा पर्ने		रिङ्गरोड(सैनामैना चक्रपथ/भित्री सडक ३० फुटदेखि माथिका सबै ग्रामिण बाटोहरु		भित्री सडक २० फुट देखि ३०फुट भन्दा कम रहेका बाटहरु	
		जमिनमुनी र भुइं तला (प्रति ब.फिट रु.)	पहिलो तला वा सो भन्दा माथि (प्रति ब.फिट रु.)	जमिनमुनी र भुइं तला (प्रति ब.फिट रु.)	पहिलो तला वा सो भन्दा माथि (प्रति ब.फिट रु.)	जमिनमुनी र भुइं तला (प्रति ब.फिट रु.)	पहिलो तला वा सो भन्दा माथि (प्रति ब.फिट रु.)
१ देखि ११	आवासीय पक्की घरको नक्शा पास दस्तुर	६	७	५	६	४	५
१ देखि ११	घ वर्गको आवासीय घरको नक्शा पास दस्तुर	४		३		२	
१ देखि ११	घर नक्सापास दरखास्त फाराम दस्तुर रु.	५००					
१ देखि ११	नक्शा नामसारी दस्तुर पर्ती वर्ग फिट रु. (पक्की घरको लागि मात्र)	१					
१ देखि ११	अस्थायी/कच्ची घरको घर निर्माण इजाजत दस्तुर प्रति घर	१०००				७००	
१ देखि ११	कम्पाउण्ड वाल लगाउदा इजाजत लिएर मात्रै निर्माण गर्नुपर्ने र ईजाजत दस्तुर प्रति रनिङ्ग फुट रु.	१०					

वडा नं.	विवरण	पुर्व पश्चिम लोकमार्ग मोहोडा/मुर्गीया लुम्बिनी/कलौनी लुम्बिनी र सालझण्डी ढोरपाटनमा पर्ने		रिङ्गरोड(सैनामैना चक्रपथ/भित्री सडक ३० फुटदेखि माथिका सबै ग्रामिण बाटोहरु		भित्री सडक २० फुट देखि ३०फुट भन्दा कम रहेका बाटहरु	
		जमिनमुनी र भुई तला (प्रति ब.फिट रु.)	पहिलो तला वा सो भन्दा माथि (प्रति ब.फिट रु.)	जमिनमुनी र भुई तला (प्रति ब.फिट रु.)	पहिलो तला वा सो भन्दा माथि (प्रति ब.फिट रु.)	जमिनमुनी र भुई तला (प्रति ब.फिट रु.)	पहिलो तला वा सो भन्दा माथि (प्रति ब.फिट रु.)
१ देखि ११	**स्वीमिङ्ग पुल/ उद्योग** इजाजत लिएर मात्रै निर्माण गर्नुपर्ने र ईजाजत दस्तुर प्रति स्क्वार फुट रु.	१०					
नोटः यस अघि घर निर्माण शुरु गरेका वा सम्पन्न गरेका घरहरुको हकमा धुरिकर नकाटेका घरहरुको नयाँ घर निर्माण सरह दस्तुर हिसाब हुनेछ ।							
कंकृट र छड प्रयाग गरि बनाईएका र व्यवसायिक/औद्योगिक/व्यापारिक प्रयाजनका लागि बनाईएकाँ सबै खाले घरहरु अनिवार्य नक्सापास गर्नुपर्ने र सो को लागि नक्सापास दस्तुर माथि उल्लेखित पक्की घर निर्माण सरह हुनेछ ।							
भवन संहिता पालना नगरि निर्माण भएको वा स्वीकृत मापदण्ड विपरित बनेका घरहरुको लागि इजाजत/निर्माण सम्पन्न प्रमाण पत्र प्रदान गरिनेछैन ।							
नक्शा पास गरि सकेपछि २ वर्ष भित्र निर्माण सम्पन्न गरि सक्नु पर्ने छ । यदि सोही अवधि भित्र निर्माण सम्पन्न नभएमा नक्साको म्याद थप गर्दा रु. १ प्रति वर्गफिट दस्तुर लिई पुनः दुई वर्षको लागि म्याद थप गरिनेछ ।							
व्यवसायिक भवनहरुको नक्सा पास गर्दा रु. २ प्रति वर्ग फिट थप दस्तुर लाग्नेछ ।							

अनुसूची १०

(दफा ११ सँग सम्बन्धित)

जरिवाना तथा छुट

क्र. सं.	बिवरण	रकम/ प्रतिशत	कैफियत
१	**जरिवाना**		
	क) बार्षिक कर, दस्तुर तथा शुल्क बुझाउन बिलम्ब भएमा पहिलो वर्ष	१०%	
	दोस्रो बर्ष बिलम्ब	२०%	
	दोस्रो बर्ष पछि बिलम्ब	३०%	
	पुनश्चः बक्यौता असुल गर्दा हालको दरमा नै हिसाब गरि असुल गर्ने		
	ख) पुरानो घरमा तला थप /पुरानो जगमा सुपर स्टक्चर निर्माण गर्दा न.पा.मा नक्शा पेश नगरि निर्माण कार्य शुरु गरेमा एकमुष्ट रु.	२००००	
	ग) घ वर्गका घर बिना इजाजत निर्माण गरेमा जरिवाना रु.		
	टिनको छानो, इटा ढुङ्गा व्लक पर्खाल भएको घर (व्यवसायिक प्रयोजन) एकमुष्ट रु.	५०००	
	टिनको छानो, इटा ढुङ्गा व्लक पर्खाल भएको घर (आवास प्रयोजन) एकमुष्ट रु.	१०००	
	टायलको छाना माटो वाँस आदि एकमुष्ट रु.	५००	
	घ) नयाँ घर निर्माण गर्दा स्विकृत नक्सा बिपरित साईड मार्जिन ३ फिट भन्दा कम छोडी झयाल, ढोका राखेमा एकमुष्ट रु.	५०००	
	ङ) नयाँ घर निर्माण गर्दा नक्सा पास नगरि निर्माण कार्य गर्नेलाई (मापदण्ड बमोजिम निर्माण गरेमा नक्सा पास गर्न सकिने तर मापदण्ड विपरित गरेमा नक्सापास नदिने) एकमुष्ट रु.	२५०००	

क्र. सं.	बिवरण	रकम/ प्रतिशत	कैफियत
	च) तोकिएको मापदण्ड बमोजिमको सेटव्याकमा कम्पाउण्ड वाल निर्माण गरेमा कबुलियतनामा गरी जरिवाना रु.	५०००	
	छ) भवन निर्माण इजाजत लिई अन्य मापदण्ड पालना नगरी स्टक्चर डिजाइन र भवन संहिता बमोजिम निर्माण नगरेमा जरिवाना रु. (त्यस्ता भवनलाई जरिवाना लिई विद्युत पानी सिफारिस गर्न सकिने तर नक्सा पास नगरिने ।	५०००	
	ज) सैनामैना भवन निर्माण मापदण्ड २०७२ को संसोधित दफा १० को उपदफा १०को उपदफा ३१ बमोजिम नक्सापास गर्दा जरिवाना रु.	५०००	
	झ) सैनामैना भवन निर्माण मापदण्ड २०७२ को संसोधित दफा १० को उपदफा ४५ बमोजिम नक्सापास गर्दा जरिवाना रु.	१००००	
	ञ) घरनक्सा परामर्शदताले घर नक्सापास प्रकृयामा न.पा. मा गलत प्रतिवेदन पेश गरेमा वा भवन निर्माण सुपरिवेक्षण सम्झौता गरि उचित र आवश्यक मात्रामा सुपरिवेक्षण नगरेमा परामर्शदाता लाई पहिलो पटक जरिवाना रु.	५०००	
	ट) दोस्रो पटक पनि सोही प्रकृतिको गलत प्रतिवेदन पेस गरेमा रु.	१००००	
	ठ) दुइ पटक भन्दा बढी सोही प्रकृतिको गलत प्रतिवेदन पेश गरेमा कालो सुचिमा राखी उक्त फर्मबाट नक्सा दर्ता गर्न प्रतिबन्ध लगाउने ।		
	ड) घर निर्माणकर्मीले घर धनी लाई गलत सल्लाह दिई स्वीकृत नक्सा र मापदण्ड विपरित निर्माण कार्य गरेमा वा निर्माण कार्यमा लापरवाही पूर्वक गुणस्तरहिन कार्य गरेमा निर्माणकर्मीलाई पहिलो पटक जरिवाना रु.	५०००	
	ढ) दोस्रो पटक पनि सोही प्रकृतिको गल्ती गरेमा रु.	१००००	
	ण) दुइ पटक भन्दा बढी सोही प्रकृतिको गल्ती गरेमा कालो सुचिमा राखी उक्त निर्माणकर्मीको न.पा. मा भएको व्यवसाय दर्ता खारेज गर्ने		
२	**छुट**		
	क) दश धुर भन्दा बढी जग्गामा घर निर्माण गर्ने घरधनिहरुलाई आफ्नो घडेरीमा अनिवार्य २ वटा रुख रोप्नुपर्ने र रुख रोप्नेलाई नक्सा पास दस्तुरमा छुट दिने ।	१०%	
	ख) आय ठेक्कामा सम्झौता अघि कूल रकम एकमुष्ठ बुझाएमा ठेक्का अङ्कको	१० %	

क्र. सं.	बिवरण	रकम/ प्रतिशत	कैफियत
	ग) विशेष अभियान सञ्चालन गरि कर असुली गर्दा	कार्यपालिकाको निर्णय अनुसार छुट दिन सकिनछे	
	घ) आ.व ०७९/०८० को पहिलो चौमासिक भित्र व्यवसाय कर, वहाल कर,सम्पत्ति कर, मालपोत तथा भूमिकर, बहाल विटौरी र पूर्वाधार विकास शुल्क एकमुष्ठ वुझाएमा १० प्रतिशत छुट दिइनेछ ।		
	ङ) नगरपालिका क्षेत्रभित्र सूचिकरण भई चल्ने अटोरिक्सा र ईरिक्साहरुलाई विगतमा लकडाउनका कारणले वार्षिक लाग्ने कर छुट नपाएको कारणले नविकरण र वार्षिक कर नआएकोले करको दायरामा ल्याउन आ.व. २०७६।०७७ र २०७७।०७८ को वार्षिक करमा ५०% छुट दिइनेछ ।		
	च) यस नगरपालिकाको मतहातमा रहेको वडा नं. ३ मा लाग्ने मुर्गिया सोमवार, बिहीवार र वडा नं. ८ शान्ती टोलमा लाग्ने शुक्रवार साप्ताहिक हाटवजारको हकमा प्राकृतिक विपद् र महामारी आएको खण्डमा साप्ताहिक हाटवजार सञ्चालन हुन नसकेको अवधि भरको दामासाहीका हिसावले आउने ठेक्का रकममा पुरै छुट हुनेछ ।		
	छ) फुस तथा छाप्रोको घरलाई संपत्तिकर अर्थात धुरिकर सत प्रतिशत छुट दिइनेछ ।		
	ज) सटर बाहेक साप्ताहिक हाटवजारमा जुत्ता चप्पल सिउने, मर्मत गर्ने, बुट पोलिस लगाउने र मकै पोलेर जीवन निर्वाह गर्ने पेशा व्यवसायीलाई सत प्रतिशत व्यवसायकर छुट दिइनेछ ।		

सैनामैना नगरपालिका अन्तर्गतका नगरपालिकाबाट सम्बोधन हुन नसकेका प्रदेश तथा संघमा माग गरिने योजना तथा कार्यक्रमहरूको विवरण

क्र.सं.	शीर्षक	वडा नं.
१	वडा नं. १ को चेथरी गाउँदेखी वडा न २ जोड्ने मोटर बाटो नाली सहित कालोपत्रे निर्माण	वडा नं. १
२	नव युग युवा क्लबको भवन निर्माण ।	वडा नं. १
३	बुद्ध टोल देखी मेजर रोड जोड्ने मोटर बाटो सडक नाली सहित कालापत्रे निर्माण ।	वडा नं. १
४	बुद्ध टोलको रिड.रोड देखी भवानी चोक सम्मको अधुरो सडक कालोपत्रे निर्माण	वडा नं. १
५	श्रीपथ सुन्दर पथ, रानीबगिया सडक देखी ३०० मिटर सम्म पक्की नाली सहित सडक कालोपत्रे निर्माण	वडा नं. १
६	वर्माबाबा चोक देखी उत्तर गोर्खाली टोल को अधुरो सडक मर्मत	वडा नं. १
७	श्री दिप ज्योति पथ अधुरो सडक नाली सहित कालोपत्रे निर्माण	वडा नं. १
८	वडा नं. १ को चेथरी गाउँदेखी वडा न २ जोड्ने मोटर बाटो नाली सहित कालोपत्रे निर्माण	वडा नं. १
९	जनहित टोलको चेथरी गाउँ देखी बोलबम मन्दिर जाने सडक सम्म सडक नाली सहित कालोपत्रे निर्माण	वडा नं. १
१०	सैनामैना न.पा. वडा नं. १ मा कृषि उपज संकलन (कोल्ड स्टोर) भवन निर्माण	वडा नं. १
११	भवानी चोक देखी उत्तर खेल मैदान हुदै प्राकृतिक चिकित्सालय जाने सडक नाली सहित कालोपत्रे निर्माण	वडा नं. १
१२	आदर्श पथ पेरीस डाँडा टोल अर्न्तगत धर्म पथ दुर्गा मन्दिर हुदै सैनामैना खानेपानी उपभोक्ता संस्थाको कार्यालय हुदै रिडरोड सम्मको सडक कालोपत्रे निर्माण	वडा नं. १
१३	परमेश्वर टोल तिनकुने पर्रोहा परमेश्वर आधारभुत बिद्यालय हुँदै रिडरोड जोड्ने सडक नाली सहित कालोपत्रे निर्माण	वडा नं. १
१४	बोलबम धाम मन्दिर देखि पुर्ब नारायणपुर जोड्ने मोटर बाटोको दानब नदीमा पक्की पुल निर्माण	वडा नं. १
१५	ईन्द्रेणी टोल उत्तरी सिमाना देखि खकनपुर चोकसम्म बाटोको पश्चिम तर्फ पक्की नाली निर्माण ।	वडा नं २
१६	सैनामैना २ का मुख्य सडकहरुमा सोलार वत्ती जडान ।	वडा नं २
१७	रिङ्रोडदेखि उत्तर बनदेवी खेलमैदान जाने बाटो कालोपत्रे निर्माण	वडा नं २

क्र.सं.	शीर्षक	वडा नं.
१८	पल्टु थारुको घरदेखि रामनारायण ठाकुरको घर हुदै रिङ्रोडसम्म सडक कालोपत्रे निर्माण ।	वडा नं २
१९	सैनामैना रिङ्रोडको उत्तरपुर्व तर्फ चुरेको तल्लोबस्ती सम्म सडक कालोपत्रे निर्माण ।	वडा नं २
२०	सैनामैना २ को ईन्द्रेणी टोल विकास संस्थाबाट सुनगाभा जाने सडक नाली सहित कालोपत्रे निर्माण ।	वडा नं २
२१	रिङ्रोडदेखि उत्तर अर्जुन वि.क.को घर हुदै वडा नं ३ को सिमाना सम्मको सडक नाली सहित कालोपत्रे निर्माण ।	वडा नं २
२२	सैनामैना वडा नं.२ र ३ को सिमानामा बाटो संरक्षणका लागी पक्की वाल निर्माण ।	वडा नं २
२३	मनकामना टोलको लोकमार्ग देखि दक्षिण वडा नं. १ को सिमाना सम्म सडक नाली सहित कालोपत्रे निर्माण ।	वडा नं २
२४	हिमालय पथको रिङ्रोडदेखि उत्तर बनदेवी खेलमैदान जाने बाटो कालोपत्रे निर्माण ।	वडा नं २
२५	रिङ्रोड देखि गोपाल थापाको घरसम्म सडक नाली सहित कालोपत्रे निर्माण	वडा नं २
२६	कालिकाचोक देखी बोलबम पर्यावरणीय पार्कसम्म जानेबाटो कालोपत्रे निर्माण ।	वडा नं २
२७	सैनामैना नगरपालिका वडा नं. २ अर्न्तगतका आवश्यक विभिन्न ठाउँमा ५ वटा पक्की कल्भर्ट निर्माण ।	वडा नं २
२८	उचडिहवा रिङ्रोडदेखि कालिका टोल तर्फजाने पक्कि कुलो निर्माण कार्यको निरन्तरता ।	वडा नं २
२९	विहानी टोल रानिवगिया चोकदेखि रिङ्रोड जोड्ने सडकमा पक्की नाली निर्माण	वडा नं २
३०	विमल ज्ञवालीको घरदेखि उत्तर रिङ्रोडसम्मको बाटो कालोपत्रे निर्माण	वडा नं २
३१	वडा नं. २ मा विद्युत भोल्टेज सुधारका लागि १०० के.भि को ५ थान ट्रान्सफार्मर जडान ।	वडा नं २
३२	वडा नं २ को पुर्व र वडा नं. १ को पश्चिम सिमानाको खोलामा पक्की वाल निर्माण ।	वडा नं २
३३	सैनामैना नगरपालिका वडा नं.२ मा सहज सिंचाईका लागी ५ थान बोरिङ् जडान ।	वडा नं २
३४	सैनामैना २ उचडिहवादेखि मनकामना टोलको चौपारी सम्म सडक नाली सहित कालोपत्रे निर्माण ।	वडा नं २
३५	सैनामैना २ को मेजर बाटो नाली सहित कालोपत्रे निर्माण ।	वडा नं २

क्र.सं.	शीर्षक	वडा नं.
३६	लोकमार्ग देखि उत्तर गोपाल थापाको घरहुदै रिङ्रोड सम्मको बाटो कालोपत्रे निर्माण ।	वडा नं २
३७	सैनामैना २ को ईन्द्रेणी टोल विकास संस्थामा सामुदायीक कृया पुत्री भवन निर्माण ।	वडा नं २
३८	सैनामैना २ को लोकमार्ग देखि झारवैरा उचडिहवा जाने बाटो सम्म नाली सहित कालोपत्रे निर्माण ।	वडा नं २
३९	सैनामैना वडा नं. २ झारवैरादेखि खकनपुर हुँदै लामीरह जाने बाटोमा दोहोरो नाली निर्माण ।	वडा नं २
४०	रिङ्रोडदेखि उत्तर अर्जुन वि.क.को घरहुँदै लामीरह बहुउदेश्यीय बाँध जाने बाटो कालोपत्रे निर्माण ।	वडा नं २
४१	तिनमौजा देखि खकनपुर सम्म पक्कि कुलो निर्माण ।	वडा नं २
४२	लोकमार्ग देखि लुईटेलको घर हुदै बनदेवी खेलमैदान जाने बाटो नाली सहित कालोपत्रे निर्माण ।	वडा नं २
४३	रिङ्रोड देखि रानिवगीया सम्म पक्कि वाल निर्माण ।	वडा नं २
४४	लोकमार्ग देखि मन्जु ज्ञवालीको घर हुँदै सार्वजनिक कूलो सम्म सडक दोहोरो नाली सहित कालोपत्रे निर्माण ।	वडा नं २
४५	वोलवम सामुदायिक वनको कार्यालय भवन देखि माथिल्लो बाटो रिङ्रोडसम्म नाली सहित कालोपत्रे निर्माण ।	वडा नं २
४६	मनकामना टोलको चौपारी देखि उचडिहवा गाउँहुँदै मुर्गिया हाटवजार जाने बाटो कालोपत्रे निर्माण ।	वडा नं २
४७	सुकौली खोला कटान नियन्त्रणका लागि दोहोरो तटबन्ध निर्माण ।	वडा नं २
४८	कालिका चोकदेखि बोलबम पर्यावरणीय पार्क सम्म सडक नाली सहित कालोपत्रे निर्माण ।	वडा नं २
४९	लोकमार्ग देखि कालिका आधारभुत विद्यालय हुदै रिङरोड सम्म सडकमा पक्की नाली निर्माण ।	वडा नं २
५०	सैनामैना नगरपालिका वार्ड नं. २ झारवैरा देखि खकनपुर सम्म दोहोरो नाली निर्माण ।	वडा नं २
५१	बोलबम पर्यटकीय पार्कमा बालउधान तथा बगैंचा निर्माण ।	वडा नं २
५२	लोकमार्ग देखि उत्तर बाबुराम पाण्डेको घरहुँदै कालिका स्कूल जाने बाटो कालोपत्रे निर्माण ।	वडा नं २
५३	मेजर रोडको घनश्याम न्यौपानेको घर निरको कल्भर्ड निर्माण ।	वडा नं ३
५४	दुर्गा मन्दीर देखि पुर्व तर्फको सडकका सोलार बत्ती मर्मत ।	वडा नं ३

क्र.सं.	शीर्षक	वडा नं.
५५	मेजर रोड २ राम प्रसाद न्यौपानेको घर देखी उत्तर तर्फ र मेजर रोड १ रबिन्द्र कार्कीको घर देखी उत्तर ७ वटा ११ फिटे विद्युत पोल ट्रान्सफार्मर १ थान र ३ फेस लाईन विस्तार ।	वडा नं ३
५६	हाटबजार टोलमा १०० के भि.ए को ट्रान्सफार्मर जडान ।	वडा नं ३
५७	रण बहादुर चौधरीको घर देखी उत्तर हाट बजारको दक्षिण गेटको घुमाउरो बाटो दोहोरो नाली सहित कालोपत्रे निर्माण ।	वडा नं ३
५८	भवराम शर्माको घर देखी पुर्ब सिता न्यौपानेको घर सम्म सडक दोहोरो नाली सहित कालोपत्रे निर्माण ।	वडा नं ३
५९	बिष्णु ज्ञवालीको घर देखी उत्तर फरिन्द्र रेग्मीको घरसम्म सम्मको सडक दोहोरो नाली सहित कालोपत्रे निर्माण ।	वडा नं ३
६०	नयाँ हाटबजार देखी पुर्ब सुनगाभा रोड सम्मको सडक दोहोरो नाली सहित कालोपत्रे निर्माण।	वडा नं ३
६१	गोपाल खरालको घर अगाडीको बाटो दोहोरो नाली सहित कालोपत्रे निर्माण ।	वडा नं ३
६२	मोती न्यौपानेको घर अगाडी दोहोरो नाली सहित सडक कालोपत्रे निर्माण ।	वडा नं ३
६३	कृष्ण मल्लको घर देखी अगाडी नयाँ हाट बजार जाने बाटो दोहोरो नाली सहित कालोपत्रे निर्माण	वडा नं ३
६४	सिर्जना पथ सडक (१५० मिटर) दोहोरो नाली सहित कालोपत्रे निर्माण ।	वडा नं ३
६५	दृष्टी पथमा नाली निकास निर्माण ।	वडा नं ३
६६	मेजर रोडको पश्चिमतर्फ पुष्पनगर टोलमा ३ थ्रीफेज विद्युत लाइन विस्तार ।	वडा नं ३
६७	मेजर रोड शोभा घिमिरेको घर देखी पश्चिम नाली निकास निर्माण ।	वडा नं ३
६८	पुष्पनगर चक्रपथ दोहोरो नाली सहित कालोपत्रे निर्माण	वडा नं ३
६९	दृष्टीपथ सडक कालोपत्रे निर्माण ।	वडा नं ३
७०	मिलन पथ सडक दोहारो नाली सहित कालोपत्रे निर्माण ।	वडा नं ३
७१	शान्ती पथ सडक दोहोरो नाली सहित कालोपत्रे निर्माण ।	वडा नं ३
७२	दर्खासी टोल बिकास संस्थाको कार्यालय भवन निमार्ण ।	वडा नं ३
७३	शेषराज पौडेलको घर देखी लालु सुर्यवशीको घर हुदै मेजर रोड जोडने बाटो नाली सहित कालोपत्रे निर्माण ।	वडा नं ३
७४	निमार्णधिन सामाजिक संस्कार भवन सम्पन्न गर्न आबश्यक बजेट	वडा नं ३
७५	पर्सवाल रिङ्गरोड कालोपत्रे निर्माण ।	वडा नं ३
७६	पुर्व ऐतिहासीक कुवा सम्म जाने बाटोमा नाली सहित कालोपत्रे निमार्ण ।	वडा नं ३
७७	मैत्रीपथ सडकमा पक्की नाली निर्माण ।	वडा नं ३

क्र.सं.	शीर्षक	वडा नं.
७८	३ नं. वडा कार्यालय चोक देखि पानी टंकी सम्म्म कृर्षि सडक स्तरउन्नती	वडा नं ३
७९	खकनपुर चौरतर्फ जाने बाटो देखि खानेपानी टंकी सम्मको सडक कालोपत्रे निर्माण ।	वडा नं ३
८०	कबर्डहल जाने बाटो नाली सहित स्तरउन्नती ।	वडा नं ३
८१	बिद्यालय टोल बिकास संस्था अन्तर्गतका बस्तीहरुमा पोल, तार सहित विद्युत विस्तार ।	वडा नं ३
८२	गोपाल नेपाली र इशबर खडकाको घर नजिक पनै सुकौली खोला नदी कटान नियन्त्रण ।	वडा नं ३
८३	फुटवल खेल मैदानको स्तरउन्नती तथा कटान नियन्त्रण सहित संरक्षण ।	वडा नं ३
८४	महिला, दलित, विपन्न वर्गका युवा तथा बाल बालिकाका लागि विभिन्न सीप मुलक तालीम तथा शसक्तिकरण कार्यक्रम सञ्चालन	वडा नं ३
८५	नमुना बस्ती मेजर रोडमा ११ मिटरको आवश्यक पोल ८ थान पोल खरिद तथा जडान ।	वडा नं ३
८६	सामाजिक पथ शान्ता बन्जाडको घर देखी भार्सेली समाजको घर सम्म सडक पुनः मर्मत तथा कालोपत्रे निर्माण ।	वडा नं ३
८७	मनकामना रोडमा हरियाली प्रर्वद्धन एवं सजावटका लागि ३० वटा फुल गमला व्यवस्थापन ।	वडा नं ३
८८	नमुना टोल अर्न्तगतका युवा तथा वाल बालिकाहरुलाई लागु पदार्थ दुर्व्यसनी सम्बन्धी विभिन्न सचेतना मुलक कार्यक्रम सञ्चालन ।	वडा नं ३
८९	रेसुङ्गा पथ सडा कालोपत्रे निर्माण (१०० मिटर)	वडा नं ३
९०	सुनगाभा पथ दोहोरो नाली सहित कालोपत्रे निर्माण ।	वडा नं ३
९१	लाली गुराँस पथ दोहोरो नाली सहित कालोपत्रे निर्माण ।	वडा नं ३
९२	राधाकृष्ण पथ सडक दोहोरो नाली सहित कालोपत्रे निर्माण ।	वडा नं ३
९३	सयपत्री पथ सडक दोहोरो नाली सहित कालोपत्रे निर्माण ।	वडा नं ३
९४	एकता पथ सडकमा दोहोरो नाली निर्माण ।	वडा नं ३
९५	सिद्धवावा पथको दुवैतर्फ पक्की नाली सहित कालोपत्रे निर्माण ।	वडा नं ३
९६	अन्नपुर्ण पथ सडक नाली निमार्ण सहित स्तरउन्नती ।	वडा नं ३
९७	जनज्योती आघारभुत विद्यालय ३ कोठे अधुरो भवन पलाष्टर , दिवा खाजाको रकम बुद्धि, तालिम प्राप्त शिक्षक, कम्यूटर, ल्यापटप प्रोजेक्टर का साथै आबश्यकता अनुसारको शिक्षक दरवन्दीको व्यवस्थापन ।	वडा नं ३
९८	शिबलाल न्यौपानेको घर देखी तामेश्बर चोक सम्म रिङ्गरोडको पुर्वतर्फ नाली निमार्ण ।	वडा नं ३
९९	दरखासी खानेपानी टंकीनिर सामुदायिक भवन निमार्ण ।	वडा नं ३

क्र.सं.	शीर्षक	वडा नं.
१००	पशुपालन र कृषि सम्बन्धी तालिम उन्नत बिउ बिजन मलको व्यवस्थापन सहित कृषक प्रोत्साहानका कार्यक्रम ।	वडा नं ३
१०१	छन्त्याल चोक मलमला पथ देखी तामेश्बर चोक सम्म सडक नाली सहित कालोपत्रे निर्माण ।	वडा नं ३
१०२	बिकास पथ देखी छन्त्याल चोक सम्म सडक नाली सहित कालोपत्रे निर्माण ।	वडा नं ३
१०३	ज्योती मार्गमा नाली सहित कालोपत्रे निर्माण	वडा नं ३
१०४	दर्खासी टोलमा हरियाली प्रर्वद्धनका लागि एकघर १ बिरुवा लगाउने कार्यका लागी आवश्यक व्यवस्था ।	वडा नं ३
१०५	स्वास्थ्य बिमा कार्यक्रम लाई अनिवार्य रुपमा गराउन माग गर्ने ।	वडा नं ३
१०६	वडा नं. ३ मा जिम हाउस निमार्ण ।	वडा नं ३
१०७	खानेपानी सबैको घरमा सहज रुपमा पुऱ्याउनको लागी बाटोको दुबै तर्फ पाइप लाईन बिस्तार ।	वडा नं ३
१०८	पुर्बी गंगानगरका दुबै टोलमा सिचाई कुलो पक्की निर्माण ।	वडा नं ३
१०९	पुर्बि गंगानगर स्थित विश्बकर्मा मन्दिर नेरको चौरमा खेल मैदान फिलिङ्ग बिस्तार तथा संरक्षण ।	वडा नं ३
११०	पुर्बि गंगानगर आमा समुह र टोल बिकास संस्थाको भवन निर्माण ।	वडा नं ३
१११	शिबालय मन्दिर निर्माण ।	वडा नं ३
११२	वडा नं. ३ र २ को सिमानामा कल्भर्ड हल निर्माण ।	वडा नं ३
११३	पुर्बि गंगानगरमा खोला कटान नियन्त्रणको लागी तारजाली लगाउने ।	वडा नं ३
११४	वडा नं. ३ र २ को सिमाना ३०० मिटर सडक स्तरउन्नती ।	वडा नं ३
११५	घमाहा खोला गंगानगरको पुल देखी जलासय पथ हुदै भैरवस्थान सम्म ९ र ११ मि.का आवश्यकता अनुसारका विद्युत पोल जडान ।	वडा नं ३
११६	भैरव पथ देखि पश्चिम जाने बाटो सुन्दर टोल जोडने खोलामा पक्की पुल निर्माण ।	वडा नं ३
११७	गंगानगर युवा क्लबको खेल मैदानको पुर्ब पट्टी घमाहा खोलाले कटान रोकथाम गर्न तट्वन्ध निर्माण ।	वडा नं ३
११८	सैनामैना आर्चरी कल्वको लागि २ कोठे कार्यालय भवन निर्माण ।	वडा नं ३
११९	स्मार्ट कृर्षि फर्मतर्फ जाने सडकमा विभिन्न ३ स्थानमा ८ थान विद्युत पोल जडान ।	वडा नं ३
१२०	भैरव पथ बाटोको भिम बगालेको घरतिर जाने बाटोमा बिधुत पोल तार एवं बाटो स्तरउन्नती ।	वडा नं ३
१२१	धन बहादुर थापाको घर तिर सुन्दर टोल बाटो निर्माण ।	वडा नं ३
१२२	सुकौली खोला कटान नियन्त्रण ।	वडा नं ३

क्र.सं.	शीर्षक	वडा नं.
१२३	भैरवस्थान पिक्नीक स्थलका लागि टस खानेपानी र बिद्युत लाइनको व्यवस्थापन ।	वडा नं ३
१२४	मिन प्रसाद पौडेलको घर अगाडी पुर्व-पश्चिम लोकमार्गमा पानि निकासका लागि कल्भर्ट निर्माण ।	वडा नं ३
१२५	रामु मरासिनीको घर देखि कृष्ण कडेलको घर हुदै घनश्याम न्यौपानेको घर सम्म ठुलो पक्की नाली निर्माण ।	वडा नं ३
१२६	५ कुने चोक देखी उत्तर तर्फ नयाँ पथ सम्म अधुरो नाली निमार्ण तथा कालोपत्रे निर्माण ।	वडा नं ३
१२७	पुष्पनगर देखी बिद्यालय टोल वडा नं. ५को मधौलिया टोल जोडने घमाहा खोलामा पक्की पुल निमार्ण ।	वडा नं ३
१२८	घमाहा खोलाको नदी नियन्त्रण निरन्तरता ।	वडा नं ३
१२९	रामबस्तीमा ट्रान्सफर्मर जडान ३ फेस लाईन ९ मिटर पोलको व्यवस्था ।	वडा नं ३
१३०	कमला कडेलको घर देखी घमाहा खोला सम्म नाली निमार्ण ।	वडा नं ३
१३१	मुर्गिया हाटबजार देखि ३ नं. वडा कार्यालय र पानी टंकी सम्मको कृर्षि सडक नाली सहित कालोपत्रे निर्माण ।	वडा नं ३
१३२	सुकौली खोलामा पक्की पुल निर्माण ।	वडा नं ३
१३३	भैरव टोल देखी सुकोली सम्म दुवै तर्फको सडकमा नाली निमार्ण ।	वडा नं ३
१३४	घमाहा खोलाको कचवे भएको स्थानमा पुल निमार्ण	वडा नं ३
१३५	मलमला चोक देखी पश्चिम तामेश्बरको घर सम्म सडक कालोपत्रे निर्माण ।	वडा नं ३
१३६	पुर्बि गंगानगर वरिपरीको करिव ३ कि.मी बाटो कालोपत्रे निर्माण ।	वडा नं ३
१३७	प्रेम बानियाको जग्गा देखि रेशम गुरुङ्गको घर अगाडीको बाटोमा पक्की पुल निर्माण ।	वडा नं ३
१३८	पुर्बि गंगानगरको प्रगतिपथ देखि गंगानगर दुर्गा मन्दीर जोड्ने सडकमा झोलुङ्गे पुल निर्माण ।	वडा नं ३
१३९	पूर्बि गंगानगर देखी भैरवस्थान आरनेको घर अगाडी पक्की पुल निर्माण ।	वडा नं ३
१४०	पुर्बि गंगानगर सहज सिचाईको लागी बोरिङ्ग जडान ।	वडा नं ३
१४१	गंगानगर जलासय पथ नाली सहित कालो पत्रे निर्माण ।	वडा नं ३
१४२	रिङ्गरोडको दायाँ बायाँ दुबै तर्फ नाली निमार्ण ।	वडा नं ३
१४३	शैलपुत्री पिठ मन्दीर पुरानो हाट बजारमा भएको डि.पी..आर अनुसार भएको कार्य अघि बढाउने	वडा नं ३
१४४	लामीरह डाईभर्सन बहुउद्धेश्ययी योजना कार्यान्वयन ।	वडा नं ३

क्र.सं.	शीर्षक	वडा नं.
१४५	दुर्गा मन्दिर चोक देखि मेजर रोड भिष्म पराजुलीको घर सम्मको दोहोरो नाली सहित पक्की सडक निमार्ण ।	वडा नं ३
१४६	राम प्रसादको घर देखि बिष्णु रिजालको घर सम्म दोहोरो नाली सहित पक्की सडक निमार्ण ।	वडा नं ३
१४७	रविन्द्र कार्कीको घर देखी उत्तर तर्फ करिव ३०० मिटर सडकमा दोहोरो नाली सहित कालोपत्रे निमार्ण ।	वडा नं ३
१४८	पुर्व तेज प्रसाद घिमिरेको घर देखि पश्चिम बिष्णु रिजालको घर सम्म बाटो स्तर उन्नती ।	वडा नं ३
१४९	संगम पथ सडक दोहोरो नाली सहित कालोपत्रे निर्माण ।	वडा नं ३
१५०	रामबस्तीमा पर्ने घमाहा खोलामा तटवन्धन निर्माण ।	वडा नं ३
१५१	जनज्योती आधारभुत बिद्यालयको नयाँ निर्मित भवनको अधुरो प्लास्टर सम्पन्न ।	वडा नं ३
१५२	ज्योती पथ देखि बिमला न्यौपानेको घर सम्मको बाटो कालोपत्रे निर्माण ।	वडा नं ३
१५३	कमल बि.क को घर देखि दर्खासी पानी टंकी सम्मको बाटो कालोपत्रे निर्माण ।	वडा नं ३
१५४	सिचाई को लागी आबश्यक बोरिङ्ग जडान ।	वडा नं ३
१५५	बहुउद्धेश्ययी सामुदायिक भवन निर्माण ।	वडा नं ३
१५६	सुनगाभा टोलको दुर्गामन्दीर र खकनपुर जोडने मुल बाटो दोहोरो नाली निर्माण ।	वडा नं ३
१५७	दरखासी विद्यालय सिचाई अधुरो कामको निरन्तरता ।	वडा नं ३
१५८	दरखासी खोलामा तारजाली सहित तट्वन्ध निर्माण ।	वडा नं ३
१५९	पुर्बि गंगानगर वारीपारीको करिव ३ कि.मी बाटो कालोपत्रे निर्माण ।	वडा नं ३
१६०	प्रेम बानियाको जग्गा देखि रेशम गुरुङ्गको घर अगाडीको बाटोमा पक्की पुल निर्माण ।	वडा नं ३
१६१	पुर्बि गंगानगरको प्रगती पथ देखि गंगानगर दुर्गा मन्दीर जोड्ने सडकमा झोलुङ्गे पुल निर्माण ।	वडा नं ३
१६२	पुर्बि गंगानगर देखी भैरवस्थान मुनी आरनेको घर अगाडी पक्कीपुल निर्माण	वडा नं ३
१६३	पुर्बि गंगानगरमा सिचाईको लागी बोरिङ्ग जडान ।	वडा नं ३
१६४	घमाहा खोला कटान नियन्त्रण ।	वडा नं ३
१६५	सिचाइको लागी डिप ट्यूवेल पाईपलाइन बिस्तार ।	वडा नं ३
१६६	भैरव स्थान देखी पश्चिम जाने सुन्दर टोल जोडने सुकौली खोलामा पक्की पुल निर्माण ।	वडा नं ३
१६७	गंगानगर र पुर्बि गंगानगर जोडने खोलामा झोलुङ्गे पुल निर्माण ।	वडा नं ३

क्र.सं.	शीर्षक	वडा नं.
१६८	सुन्दर टोलमा नाली सहित कालोपत्रे निर्माण ।	वडा नं ३
१६९	पुर्बि गंगानगर प्रेम बानीयाको घर देखी रेशम गुरुङ्गका अगाडी सिमल खोलामा पक्की पुल निर्माण ।	वडा नं ३
१७०	सुन्दर टोलमा भूमिगत सिचाई को व्यवस्था ।	वडा नं ३
१७१	महिला बालबालिका गरिव बिपन्न बर्ग सशक्तीकरण कार्यक्रम ।	वडा नं ३
१७२	दुर्गा मन्दीर चोक देखि मेजर रोड भिष्म पराजुलीको घर सम्म दोहोरो नाली सहित पक्की सडक निर्माण ।	वडा नं ३
१७३	शैलपुत्रि पिठ मन्दीर पुरानो हाट बजारमा भएको डि.पी.आर. अनुसारका पुर्वाधार निर्माण ।	वडा नं ३
१७४	प्रवेश द्वार क्याम्पस मार्ग (वडा कार्यालय सिसौडाडा जाने बाटो कालोपत्रे ।	वडा नं ४
१७५	सुरक्षाको प्रत्याभुतिका लागि लाइटसहित सिसि टिभि क्यामेरा जडान ।	वडा नं ४
१७६	विगतमा जडान भएका सोलार लाइट मर्मत ।	वडा नं ४
१७७	सुरक्षाका लागि वडाका आवश्यक स्थानमा सि सि टि भि क्यामेरा जडान ।	वडा नं ४
१७८	मुख्य राजमार्ग	वडा नं ४
१७९	दुर्गा मन्दिर देखि वगि आउने पानी लाई सडकको दुबै तर्फ नाली बनाई घमाहा खोला सम्म लैजाने ।	वडा नं ४
१८०	सुरक्षाका लागि वडा अर्न्तगतका सडकका विद्युत पोलमा लाइट जडान ।	वडा नं ४
१८१	मुर्गिया पथ देखि साना किसान/ भिख्खु चौधरीको घरसम्म दुवै तर्फ नाली सहित सडक कालोपत्रे निर्माण ।	वडा नं ४
१८२	नया विजुलीको पोलमा क्यामेरा र रोड लाइट जडान गर्ने ।	वडा नं ४
१८३	दुवैतर्फ नाली निर्माण सम्पन्न भएका सडकहरु यथासिघ्र कालो पत्रे निर्माण ।	वडा नं ४
१८४	थ्रीफेज बिद्युतकका पोलमा सि सि टि भि क्यामेरासहित रोड लाइट जडान गर्ने । ।	वडा नं ४
१८५	सडकका दायांवायां हरियाली सहितका नमुना मार्ग निर्माण ।	वडा नं ४
१८६	रिफ्लेक्टिभ लाइट सहितको रोड मार्किङ गर्ने ।	वडा नं ४
१८७	कर्ल्भट मुनि जाली लगाई चेतनाको घरदेखि अन्जुको घर पछाडि सम्म नाली निर्माण वहने पानीको ब्यवस्थापन ।	वडा नं ४
१८८	प्रभात स्कुल चोकमा नालीको ढक्कन, सिसि टिभि क्यामेरा तथा लाइट जडान गर्ने ।	वडा नं ४
१८९	बन्दै गरेको संस्कारी भवन निर्माण कार्यलाइ निरन्तरता ।	वडा नं ४
१९०	नेपाल टेलिकम अगाडी जडान भएका सोलार बत्ती मर्मत ।	वडा नं ४

क्र.सं.	शीर्षक	वडा नं.
१९१	चन्द्रमा पथ गोविन्द आचार्यको घर देखी दक्षिण तर्फ देवी काउचाको घर सम्म र विजे दर्जीको घर देखि नारायण गिरीको घर सम्म पक्की नाली सहित कालो पत्रे	वडा नं ४
१९२	भृकुटी पथ तिनकुने चोक उत्तर रिता घिमिरेको घर जोडने वाटो पक्की नाली सहित कालोपत्रे निर्माण ।	वडा नं ४
१९३	शान्ती पथमा पक्की नाली सहित कालोपत्रे निर्माण ।	वडा नं ४
१९४	नमुना पथ विना बानियाको घर सम्म पक्की नाली सहित कालोपत्रे निर्माण ।	वडा नं ४
१९५	तारा बेल्वासेको घर देखि प्रभात स्कूल सम्म नालि सहित सडक कालोपत्रे निर्माण ।	वडा नं ४
१९६	खानेपानी ढ्याकी देखि दक्षिण तर्फ नारायण पाण्डेको घर सम्म पक्की नाली निर्माण निरन्तरता ।	वडा नं ४
१९७	प्रगती पथ सडक कालोपत्रे निर्माण ।	वडा नं ४
१९८	साविक पर्रोहा १ग को जग्गा मिलाउनका लागि आवश्यक सहजिकरण ।	वडा नं ४
१९९	प्रभात बोडीङ्ग स्कुल आसपास पानी डुवान क्षेत्रमा पानीको सहज निकासको व्यवस्था ।	वडा नं ४
२००	माछापुच्छे पथ देखि पूर्व सरिता ढकालको घरसम्म सडक स्तरउन्नती तथा ढल निकास ।	वडा नं ४
२०१	राजु फर्निचर देखि चर्च सम्मको बाटो नालि सहित स्तरउन्नती ।	वडा नं ४
२०२	वडाका आवश्यक स्थानमा १० थान ह्यूमपाइप र १० ठांउमा कल्भर्ट निर्माण ।	वडा नं ४
२०३	अमर पथको बाटो नालि सहित कालोपत्रे निर्माण ।	वडा नं ४
२०४	सगरमाथा पथ नाली सहित कालोपत्रे निर्माण ।	वडा नं ४
२०५	अस्नैया डाडाको सार्वजनिक चौरमा बाटिका निमार्ण गरि कम्पाउण्ड लगाउने ।	वडा नं ४
२०६	पुकार बाल्टी देखि दक्षिण अस्नैयाडाडा हुदै राम प्रसाद भण्डारीको घर सम्म सडक कालोपत्रे निर्माण ।	वडा नं ४
२०७	सामाजिक संस्कार भवन निमार्ण ।	वडा नं ४
२०८	राधाकृष्ण पश्चिम पथको बाटो कालोपत्रे निर्माण ।	वडा नं ४
२०९	शिव मन्दिरको पूर्वतर्फ नुनमाया थापाको घर सम्म १५० मि.सडक कालोपत्रे निर्माण ।	वडा नं ४

क्र.सं.	शीर्षक	वडा नं.
२१०	डिल बहादुर जि.सी.को घर देखि पूर्व राजु कसोधनको घर सम्म पक्की नालि सहित २०० मि. सडक कालोपत्रे निर्माण ।	वडा नं ४
२११	छविलाल थारुको घर देखि प्रभात स्कूल जाने बाटो २०० मिटर नालि सहित कालोपत्रे निर्माण ।	वडा नं ४
२१२	विष्णु पौडेलको घर देखि प्रभात स्कूल जाने बाटो १५० मि.नालि सहित कालोपत्रे ।	वडा नं ४
२१३	ओस्तराज पाण्डेको घरदेखि दक्षिण राजु कशोधनको घरसम्म ढल निकास ।	वडा नं ४
२१४	घमाहा नदिमा तटबन्ध निर्माण ७०० मि.	वडा नं ४
२१५	डल, गुडिया, खेलौना, अगरबत्ति बनाउने, सिलाई कटाई, अचार बनाउने, कुक र वयट्र लगाएतका शिप तथा आयआर्जन मुलक विभिन्न तालिम संञ्चालन ।	वडा नं ४
२१६	मिलन पथ सडक कालोपत्रे ।	वडा नं ४
२१७	ओमशान्ती पथमा कालोपत्रे ।	वडा नं ४
२१८	सयपत्री पथमा कालोपत्रे ।	वडा नं ४
२१९	इन्द्रेणी पथमा आर.सि.सि ढलान ।	वडा नं ४
२२०	भैरव पथमा आर.सि.सि. ढलान ।	वडा नं ४
२२१	इन्द्रेणी पथमा १, सयपत्री पथमा ४, मिलन पथमा ३, प्रगती पथमा १ थान विद्युत पोल जडान ।	वडा नं ४
२२२	शुभशान्ती पथ र मिनि स्टेडियमको पश्चिम गेट अगाडीको नाली ब्यवस्थापन ।	वडा नं ४
२२३	विश्राम स्थल निमार्णा।	वडा नं ४
२२४	सप्तरिषी पथ अर्न्तगत मगर समूदायको मातहतमा रहेको जमिनमा सार्वजनिक सभाहल निमार्ण	वडा नं ४
२२५	ध्यानगृह निमार्णका लागि आवश्यक जग्गाको व्यवस्थापन ।	वडा नं ४
२२६	सडक बत्ती जडान ।	वडा नं ४
२२७	२ नं. वडा र ३ नं. वडाको सिमानामा पक्की कल्भर्ट निर्माण ।	वडा नं ४
२२८	नयापथको नाला र सडक स्तरोन्नती ।	वडा नं ४
२२९	बुद्धपथ देखि घोला सम्म नाला निर्माण ।	वडा नं ४
२३०	सार्वजनिक शौचालय निर्माण ।	वडा नं ४
२३१	हडैयाको काठेपुल देखि लखनपारको तिनकुने सम्म करिव ७०० मि. सडक कालोपत्रे	वडा नं ४

क्र.सं.	शीर्षक	वडा नं.
२३२	काठेपुल देखि रामनयन मल्लाहको घर सम्म दोहोरो नाली निमार्ण ।	वडा नं ४
२३३	सदबोदरा देखि शुद्धोधन गा.पा.को सिमाना सम्म करिव १ कि.मि.सडक कालोपत्रे ।	वडा नं ४
२३४	सदबोदराको जागरण पत्र सुकैको घर देखि राम प्रसादको घर सम्म १०० मि. सडक कालोपत्रे निर्माण ।	वडा नं ४
२३५	सदबोदराको डिउहार देखि तारा प्रसादको घर सम्म (१२० मि.लम्वाई) सडक दोहोरो नालि सहित कालोपत्रे निर्माण ।	वडा नं ४
२३६	राजकुमार यादबको घर देखि राम बहादुर कुमालको घर सम्म दोहोरो नाली निर्माण	वडा नं ४
२३७	सदबोदराको पोखरी देखि विनोदको घर सम्म सडकमा दोहोरो नालि निमार्ण ।	वडा नं ४
२३८	सामाजिक भवन निमार्ण ।	वडा नं ४
२३९	कुलचन्द्र ज्ञवालीको घर देखि बस्नेतको घर सम्म दुवै तर्फ नाली निर्माण ।	वडा नं ४
२४०	बल बहादुरको घर देखि शशिधर भण्डारीको घर सम्म ६३० मि. सडकमा नाली सहित कालो पत्रे एवं कल्भर्ट निर्माण तथा ४ थान हृयूम पाइप जडान ।	वडा नं ४
२४१	प्रतिक्षालय चौपारी देखि रन्यौरा खेम गुरुञ्को घर सम्म ३७५ मि. सडक नाली सहित कालोपत्रे निर्माण ।	वडा नं ४
२४२	यज्ञ अधिकारीको घर देखि यमुना खत्रीको घर सम्म नालि सहित २१५ मि. सडक कालोपत्रे निर्माण ।	वडा नं ४
२४३	मित्र पथ देखि देवकोटाको घर सम्म नालि सहित कालो पत्रे १५० मि. र ८५ मि. नाला निर्माण ।	वडा नं ४
२४४	मिनल पथमा २३७ मि. सडक स्तरउन्नती र २ थान हृयूम पाइप जडान ।	वडा नं ४
२४५	वडा अर्न्तगतका आमा समूहको भवन निमार्ण ।	वडा नं ४
२४६	भक्ताहवा पथ शिव मल्लाहको घर देखि दक्षिण चक्रपथ जोड्ने बाटोमा आधुनिक किसिमको पुल निमार्ण र १५० मि. नालि सहित ग्राभेल ।	वडा नं ४
२४७	काठे पुलरहेका स्थानमा पक्की पुल निमार्ण ।	वडा नं ४
२४८	दया चोक देखि काठे पुल सम्म नालि सहिल कालोपत्रे निर्माण ।	वडा नं ४
२४९	कुश्मा भाटा टोलमा रहेको घमाहा खोला र लोहखनिया खोलामा तटबन्धन निर्माण ।	वडा नं ४
२५०	झारबैरा चोक देखि रन्यौरा सम्म जाने बाटो दोहोरो नाली सहित मर्मत तथा कालोपत्रे निर्माण ।	वडा नं ४

क्र.सं.	शीर्षक	वडा नं.
२५१	झारबैरा चोक देखि रन्यौरा सम्म जाने बाटोमा सडक बत्ती जडान ।	वडा नं ४
२५२	नगर जागृती पथ र धौलागिरी पथमा दोहोरो नालि सहित कालोपत्रे निर्माण ।	वडा नं ४
२५३	हिमचुली पथ देखि प्रगति पथ सम्मको बाटो नालि सहित कालोपत्रे निर्माण ।	वडा नं ४
२५४	सैनिक पथको बाटो नालि सहित कालोपत्रे निर्माण ।	वडा नं ४
२५५	मेजर रोडको बाटो नालि सहित कालोपत्रे निर्माण ।	वडा नं ४
२५६	सामाजिक सस्कार भवन निमार्ण निरन्तरता ।	वडा नं ४
२५७	तिनकुने चोक देखि हडैया जाने बाटो कालोपत्रे निर्माण ।	वडा नं ४
२५८	बोलबम गेट देखि बोल बम मन्दिर जाने बाटोमा दोहोरो नालि निर्माण ।	वडा नं ४
२५९	मिलन चोक देखि लाहि थारुको घर सम्म नाली सहित सडक कालोपत्रे निर्माण ।	वडा नं ४
२६०	लुम्बिनी रोडमा पटिया बस्ती भरि दोहोरो नालि निमार्ण	वडा नं ४
२६१	कल्पना रायमाझीको घर देखि पूर्व जाने बाटोमा नालि निमार्ण	वडा नं ४
२६२	वडाका आदीवासी (थारु) बस्तीमा डिउहार निमार्ण ।	वडा नं ४
२६३	राम बहादुर रावलको घर देखि लखन परियारको घर सम्म र गौतम कुल मन्दिर सम्म दोहोरो नालि सहित कालोपत्रे निर्माण ।	वडा नं ४
२६४	प्रगती टोलको सिमाना देखि पाउरोटी उद्योग सम्म दोहोरो नालि सहित कालोपत्रे निर्माण ।	वडा नं ४
२६५	हरि गौतमको घर देखि बिनोद पन्थीको घर सम्म डुवान क्षेत्रको पानी निकास ।	वडा नं ४
२६६	सिचाईको लागि पानीको व्यवस्था ३ स्थानमा च्याम्बर जडान ।	वडा नं ४
२६७	रामनगर बाटिका देखि ग्यालेक्सी स्कुल सम्म नाली सहित कालोपत्रे	वडा नं ४
२६८	मालिका पथ देखी पुर्व तर्फको बाटो नाली सहित कालो पत्रे	वडा नं ४
२६९	सत्यवती पथमा नाली सहित कालो पत्रे	वडा नं ४
२७०	राम कृष्ण पथमा नाली सहितको कालोपत्रे	वडा नं ४
२७१	गंगा बहादुर थापाको घरदेखि पश्चिमको बाटो नाली सहित कालोपत्रे निर्माण ।	वडा नं ४
२७२	लुम्विनी रोड देखि खातीको घरसम्म पुर्वतर्फ नाली निर्माण	वडा नं ४
२७३	शिव पथ डुवान क्षेत्रको पानि सहज निकासको ब्यवस्था ।	वडा नं ४
२७४	लेडुवा गाउमा रहेको बाटो नाली सहित कालोपत्रे	वडा नं ४

क्र.सं.	शीर्षक	वडा नं.
२७५	लेडुवा गाउ पिपलको बोट हुदै लुम्विनी रोड सम्म पक्की नाली सहित कालोपत्रे निर्माण निरन्तरता ।	वडा नं ४
२७६	लेडुवा गाउको सार्वजनिक पोखरीमा पक्की वाल निर्माण ।	वडा नं ४
२७७	विद्युत भोल्टेज सुधारका लागि १ थान ट्रान्सफार्मर र २० थान ११ मि.को पोल जडान	वडा नं ४
२७८	लेडुवा गौडीदेखि दोगहरा जाने घमाहा खोलामा पुल निर्माण	वडा नं ४
२७९	जिर्ण अवस्थामा रहेको नाली निर्माण (पिपलबोट देखि गिदहिया सम्म)	वडा नं ४
२८०	कर्वला गाउदेखि गौडी जोड्ने घोलामा पुल निर्माण ।	वडा नं ४
२८१	पुर्व खरियान देखि लुम्बिनी रोडसम्म कालोपत्रे ।	वडा नं ४
२८२	कालोपत्रे बाटोको दुवैतर्फ पक्की नाली निर्माण।	वडा नं ४
२८३	रन्यौरा कर्वला जाने बाटो कालोपत्रे	वडा नं ४
२८४	वडामा विगतमा निर्माण भएको अधुरो रामजानकी मन्दिर निर्माण।	वडा नं ४
२८५	वडाकासाना बाटा हरुलाई नालि सहित कालोपत्रे निर्माण ।	वडा नं ४
२८६	पटिया देखि उत्तरमा रहेको स मिल को नजिक बाट बग्ने कुलोमा पानिको उचित व्यवस्था ।	वडा नं ४
२८७	बुद्धनगर देखि बक्सडगाउँ सम्म सडक कालोपत्रे निर्माण ।	वडा नं ५
२८८	मौसम चोक देखि बालापुर चक्रपथ सम्म कालोपत्रे निर्माण ।	वडा नं ५
२८९	बुद्धनगर देखि मलमला मा.वि. सम्म सडक कालोपत्रे निर्माण ।	वडा नं ५
२९०	मलमला मा.वि.मा थप आवश्यक ८ कोठे विद्यालय भवन निर्माण ।	वडा नं ५
२९१	पश्चिम पर्रोहा मा.वि.मा नयाँ स्थलमा १६ कोठे विद्यालय भवन निर्माण ।	वडा नं ५
२९२	हिमाल स्कुल चोक देखि प्रगति टोल हुदै बक्सड डाँडा जाने बाटो कालोपत्रे निर्माण ।	वडा नं ५
२९३	१. सैनामैना ५ नं. वडामा पर्ने कोटियामाई थारु संग्राहालयमा डि.पि.आर अनुसारको संरचना निर्माण ।	वडा नं ५
२९४	सैनामैना ५ नं.वडामा पर्ने देउताडाँडाको सार्वजनिक चौरलाई खेल मैदान निर्माण ।	वडा नं ५
२९५	तुलबुलिया, घमाहा, इङ्गुरियामा राष्ट्रपति चुरे संरक्षण विकास समितिद्धारा भइरहेको तटबन्ध निर्माण कायको निरन्तरता ।	वडा नं ५
२९६	हसाहा खोलाले खेतियोग्य जमिन कटान गरेकोले र बालापुर गाउँ डुवानमा परेको हुँदा हसाहा खोला देखि तुल्बुलिया नदिमा पक्की कुलो निर्माण कार्यलाई निरन्तरता ।	वडा नं ५
२९७	कोटियामाई खानेपानीको वाल कम्पाउण्ड प्लाष्टर सहित रंगरोगन ।	वडा नं ५

क्र.सं.	शीर्षक	वडा नं.
२९८	मौसमचोक छत्र कार्कीको घर पछाडी मसुरी देविको खेतमा तट्बन्धन निर्माण ।	वडा नं ५
२९९	दुर्गा मन्दिरको उत्तरपट्टि तुल्बुलिया नदिमा तटबन्धन तथा भइरहेको बाटो स्तरउन्नती कार्यलाइ निरन्तरता ।	वडा नं ५
३००	घमाहा खोलाले कटानबाट वर्षेनी खेतीयोग्य जमिन र मानव बस्ती प्रभावित भएको हुँदा घमाहा खोला कटान क्षेत्रको नियन्त्रणका लागि तटबन्धन निर्माण ।	वडा नं ५
३०१	इंगुरिया पुल देखि वगाले टोल शान्तिपुर जाने बाटोमा पर्ने कमिरे भित्तो नियन्त्रण ।	वडा नं ६
३०२	मेघवाताल संरक्षण तथा व्यवस्थापन	वडा नं ६
३०३	मलमला मन्दिरको अधुरो निर्माण कार्य सम्पन्न ।	वडा नं ६
३०४	वडा कार्यालय अगाडीको जग्गामा पार्क निर्माण	वडा नं ६
३०५	क्याम्पस टोल रामापुर मावि चोक देखि प्रेम थापाकोघर हुँदै बयरकट्टी जाने बाटो र क्याम्पस गेट देखि वडा नं. ७ को सिमाना सम्म जाने अधुरो पक्की बाटो निर्माण ।	वडा नं ६
३०६	देवी चोक देखि झाला हुँदै मलमला जाने बाटो नाली सहित कालोपत्रे	वडा नं ६
३०७	वडा कार्यालय भवनमा थप १ तल्ला भवन निर्माण ।	वडा नं ६
३०८	पटना सिचाई बाँध कूलो निर्माण	वडा नं ६
३०९	भाटाचौर देखि लौधापानी जाने सडक मर्मत	वडा नं ६
३१०	कुटीगाउँको अधुरो बाटो कालोपत्रे निर्माण	वडा नं ६
३११	मेजर रोड देखि उत्तर थारु माईलाको घर हुँदै जाने बाटो स्तर उन्नती तथा नाली निर्माण	वडा नं ६
३१२	सैनामैना चक्रपथदेखि पटना गाउँ हुँदै कलौनी जाने बाटो कालोपत्रे	वडा नं ६
३१३	वैकुण्ठपुर अधुरो नाली निर्माण	वडा नं ६
३१४	सुखौरा खोलामा पक्की पुल निर्माण	वडा नं ६
३१५	शिवालय टोलमा शिव पथ, पाणिनी पथमा नाली निर्माण तथा बाटो स्तरउन्नती	वडा नं ६
३१६	पटना अधुरो भवन निर्माण	वडा नं ६
३१७	झाला कभर्डहल देखि भड्छा जाने बाटो स्तरउन्नती	वडा नं ६
३१८	दुधराक्ष थारु गाउँमा डिउहार निर्माण	वडा नं ६
३१९	कुटी सिचाई बाध निर्माण	वडा नं ६
३२०	जनकल्याण पथ बाटो कालोपत्रे	वडा नं ६
३२१	मलमला टोलमा सिचाईको लागि डिप वोरिङ जडान	वडा नं ६

क्र.सं.	शीर्षक	वडा नं.
३२२	रामापुर मा वि को अधुरो भवन निर्माण	वडा नं ६
३२३	जनकल्याण मा वि मा पक्की भवन निर्माण	वडा नं ६
३२४	भिम बहादुर खड्काको घर देखि बल बहादुर सारुको घरसम्म जाने बाटो स्तरउन्नती	वडा नं ६
३२५	गान्धीराज पाण्डेको घर देख रामु नेपालीको घरसम्म जाने बाटो स्तरउन्नती	वडा नं ६
३२६	उपल्लो वैकुण्ठपुरमा सिचाई निर्माण	वडा नं ६
३२७	मललमा मन्दिर जाने बाटो नाली सहित मर्मत	वडा नं ६
३२८	भरतपुर सौगात चोक देखि शान्तिपुर सुखौरा जाने बाटो कालोपत्रे	वडा नं ६
३२९	नयाँ पथ देखि पारेश्वर ढकालको घरसम्म जाने बाटो कालोपत्रे तथा पक्की पुल निर्माण	वडा नं ६
३३०	कलौनी चोकमा लुम्बिनी प्रवेश गेट निर्माण	वडा नं ६
३३१	रामापुर क्याम्पस देखि दक्षिण बयरकट्टी जाने बाटो नाली सहित स्तरउन्नती	वडा नं ६
३३२	दुर्गा भवानी पथ बल बहादुर थापाको घर देखी सभाहल सम्म) कालोपत्रे	वडा नं ७
३३३	निर्माणाधिन गौतम बुद्ध सभाहलको निर्माण कार्य सम्पन्न ।	वडा नं ७
३३४	बगैचा पथ नाली सहित सडक कालोपत्रे	वडा नं ७
३३५	स्वर्गद्वारी पथ निर्माण तथा स्तरोन्नती	वडा नं ७
३३६	शान्तिपथ क देखी शान्ति पथ ख सम्म अन्दाजी १ कि.मी सडक कालोपत्रे	वडा नं ७
३३७	न्यू मिलन पथ ५०० मिटर ग्राभेल तथा स्तरउन्नती	वडा नं ७
३३८	चक्रपथ देखी चेतकला पौडेल को घर सम्म १५० मिटर बाटो स्तरउन्नती	वडा नं ७
३३९	वयरकट्टी टोलमा तटवन्धन (इङगुरिया नदिमा)	वडा नं ७
३४०	शिवशक्ती टोल थारु गांउमा ५०० मिटर कालोपत्रे	वडा नं ७
३४१	रामनगर देखी रिङ्गरोड जोड्ने बाटो संरक्षण (तटवन्धन)	वडा नं ७
३४२	पूर्व पश्चिम राजमार्गको लुम्विनी रोड देखी आमी हात्ती बजार सम्म थ्रीफेज लाइन विस्तार गर्ने	वडा नं ७
३४३	वनरहवा खोलमा नदी कटान भएको क्षेत्र (जग्गु टोल, रोमनाथ न्यौपानेको घर पछाडी मनकला रायमाझीको घर पछाडी) तटबन्ध निर्माण ।	वडा नं ७
३४४	सरस्वती मा.वि.मा चारकोठे भवन निर्माणका लागि उचित बजेटको व्यवस्था	वडा नं ७

क्र.सं.	शीर्षक	वडा नं.
३४५	देवीटोल र रामवस्ती टोल जोड्ने बनरहवा खोलमा पक्की पुल निर्माण गर्ने	वडा नं ७
३४६	औद्योगिक ग्राम क्षेत्र देखी उत्तर तर्फको सार्वजानिक जग्गमा कोल्ड स्टोर तथा दुग्ध चिस्यान केन्द्र भवन निर्माण	वडा नं ७
३४७	वयरकट्टी जाने सडकमा तटबन्ध सहित सडक स्तरोन्नती (शिवशक्ती टोलबाट)	वडा नं ७
३४८	विद्युत विस्तार तथा भोल्टेज सुधारका लागि ट्रान्सफार्मर ७ पिस र १२० पिस विद्युत पोल जडान	वडा नं ७
३४९	शान्ति टोल भित्र रहेका घोलामा ५०० मिटर तटबन्ध निर्माण	वडा नं ७
३५०	मिलिजुली पथ, पुष्पलाल पथ, युनिक पथ, खेलमैदान पथ हरुमा पक्की नाली सहितको कालोपत्रे सडक निर्माण गर्ने र नयां वस्ती टोल जाने बाटोमा सडकको स्तरउन्नती गरि आवश्यक स्थानहरुमा ह्युमपाइप समेत राखी पानीको उचित निकासा ।	वडा नं ७
३५१	चक्रपथ (हरियाली पथ) देखी थारु समाजको घर पछाडी हुदै नेत्र घिमिरेको घर (चक्रपथ) सम्म कालोपत्रे ।	वडा नं ७
३५२	स्मृती पथ (चक्रपथ) देखी वडा नं. ८ को सिमाना सम्म कालो पत्रे	वडा नं ७
३५३	नदी कटान क्षेत्रमा तटवन्धनको व्यवस्था (बनरहवा नदी)	वडा नं ७
३५४	नमुना सामुदायिक वनतिरबाट वगेर आउने घोला लम्साल टोल लम्टिया आमी हुँदै उक्त भोलाले धनिश्वर अर्याल गर्भा थारु, इन्द्र बहादुर सार्की, सोम कुमारी थापा, राम बहादुर वस्याल को खेत र गोठहरु छेतविच्छेद हुनेगरी कटान गरेको हुँदा उक्त स्थानमा यसै आ.व मा तटवन्ध निर्माण ।	वडा नं ७
३५५	कलौनी क्याम्पस गेट देखी बयरकट्टी हुँदै रामनगर टोल सैनामैना ५ को सिमाना दुर्गामन्दिर सम्म इङगुरिया नदि पुल हुदै रिङरोड सम्म दोहोरो नालि सहित कालोपत्रे निर्माण	वडा नं ७
३५६	गौतम बुद्ध क्रिकेट रंगशालाको स्तरउन्नती	वडा नं ७
३५७	बाँसगढी लुम्बिनी सडक नाली सहित कालोपत्रे	वडा नं ८
३५८	लोकमार्गदिखी जनचेतना स्कुल हुँदै रिङ रोड जोड्ने सडक कालोपत्रे	वडा नं ८
३५९	वुद्ध पथ सुर्यनगर कालोपत्रे	वडा नं ८
३६०	रामापुर लौधापानी सडक कालोपत्रे	वडा नं ८
३६१	रामापुर शिवशक्ति टोल सडक कालोपत्रे	वडा नं ८
३६२	इंगुरिया नदीमा दोहोरो तटवन्ध	वडा नं ८
३६३	वनरहवा नदीमा तटवन्ध	वडा नं ८

क्र.सं.	शीर्षक	वडा नं.
३६४	सत्चिन्तन सामुदायिक प्रतिष्ठानमा पूर्वाधार निर्माण	वडा नं ८
३६५	पुस्तकालय पथमा कालोपत्रे	वडा नं ८
३६६	बाँसगढी दानापुर सडक कालोपत्रे	वडा नं ८
३६७	कृष्ण थापाको घरदेखी रिङरोडसम्म कालोपत्रे	वडा नं ८
३६८	खिमानन्दको घरदेखी चर्च हुँदै कञ्चन चोकसम्म कालोपत्रे	वडा नं ८
३६९	सिद्धार्थपथ शान्तिनगर कालोपत्रे	वडा नं ८
३७०	लालिगुँरास पथ शान्तिनगर कालोपत्रे	वडा नं ८
३७१	बाँसगढी खानेपानी देखी कञ्चनको सिमानासम्म कालोपत्रे	वडा नं ८
३७२	गैरे मादल देखी पूर्व घोलासम्म कालोपत्रे	वडा नं ८
३७३	लोकमार्ग देखी थम नारायणको घरसम्म कालोपत्रे बाँसगढी	वडा नं ८
३७४	लुम्बिनी पथ सुर्यनगर कालोपत्रे	वडा नं ८
३७५	सुभकामना पथ सुर्यनगर कालोपत्रे	वडा नं ८
३७६	हरियाली पथ सुर्यनगर कालोपत्रे	वडा नं ८
३७७	मथुरपथ सुर्यनगर कालोपत्रे	वडा नं ८
३७८	बाँसगढी रिङरोडदेखी बोम बहादुर थापाको घरसम्म कालोपत्रे	वडा नं ८
३७९	सावित्रा गिरीको घरदेखी पुर्व जाने बाटो कालोपत्रे	वडा नं ८
३८०	पुनिर्हवा मार्ग भड्छा कालोपत्रे	वडा नं ८
३८१	दर्खसवा मार्ग भड्छा कालोपत्रे	वडा नं ८
३८२	लट्टुहवा मार्ग भड्छा कालोपत्रे	वडा नं ८
३८३	भड्छा मेला जाने बाटो कालोपत्रे	वडा नं ८
३८४	गौतरीया मार्ग कालोपत्रे	वडा नं ८
३८५	रामु बस्यालको घरदेखी वडा नं. ७ सम्म कालोपत्रे	वडा नं ८
३८६	संगम पथ कालोपत्रे	वडा नं ८
३८७	जगन्नाथ मार्ग कालोपत्रे	वडा नं ८
३८८	लालिगुँरास पथ सिद्धिविनाय टोल कालोपत्रे	वडा नं ८
३८९	गणेश मन्दिरदेखी वडा नं. ६ को सिमाना सम्म कालोपत्रे	वडा नं ८
३९०	विष्णु गैरेको घरदेखी लुम्बिनी रोड जाने सडक कालोपत्रे	वडा नं ८
३९१	शिवराजको घरदेखी पुर्व शोभाखर पाण्डेको घरसम्म कालोपत्रे	वडा नं ८
३९२	रामापुर महायज्ञ पथ कालोपत्रे	वडा नं ८
३९३	तुल्सा ब. थापाको घरदेखी जनज्योति टोल हुदै रीङ रोड जोड्ने सडक कालोपत्रे	वडा नं ९

क्र.सं.	शीर्षक	वडा नं.
३९४	सैनामैना रिङरोड हुँदै भालुखोल्टा हुँदै अस्नेरी जाने बाटो स्तर उन्नती	वडा नं ९
३९५	लोकमार्ग निमचोक देखि भड्सी चोक सम्म सडक कालोपत्रे निर्माण	वडा नं ९
३९६	चंखीपुर चोक देखि भरैया सम्म सडक कालोपत्रे निर्माण	वडा नं ९
३९७	गैरे पेट्रोलपम्म देखि वडा नं.९ को ड्राईनाला पुलसम्म डिपिआर सहित घोला कटान दोहोरो संरक्षण	वडा नं ९
३९८	लोकमार्ग देखि वडा कार्यालय,स्वास्थ्य चौंकी हुदै वगाहा चोक सम्मको सडक पक्की पुल निर्माण स्तरउन्नती,तथा कालोपत्रे निर्माण	वडा नं ९
३९९	पिपलडाँडा लोकमार्ग देखि बनरहवा सम्मको सडक कालोपत्रे निर्माण	वडा नं ९
४००	भुजेनी देखि कुमारगड्डी सम्म सडक कालोपत्रे निर्माण	वडा नं ९
४०१	भरैया स्थित इंगुरिया नदी कटान नियन्त्रणका लागि तट्वन्ध निर्माण	वडा नं ९
४०२	कुमारगड्डी देखि चंखीपुर सम्म सडक कालोपत्रे निर्माण	वडा नं ९
४०३	शंखरपुर देखि नारायण गलामीको चोक सम्म सडक कालोपत्रे निर्माण ।	वडा नं ९
४०४	वरपानी पार्कको डिपी आर सहीत साइकिल ट्र्याक सहित खुल्ला व्यामशाला निर्माण	वडा नं ९
४०५	बाँसगढी चोक प्रतिक्षलय देखि दक्षिण ताली बरौली जोड्ने सडक रिङरोड सम्म कालोपत्रे निर्माण	वडा नं ९
४०६	कुमारगड्डीमा कृषि सिंचाईका लागि वोरिङ जडान ।	वडा नं ९
४०७	जनचेतना मा वि.विद्यालयमा गेट तथा कम्पाउण्डवाल निर्माण	वडा नं ९
४०८	भुसाल पेट्रोलपम्म देखि ज्योतिटोलको रिङरोड सम्मको सडक कालोपत्रे निर्माण	वडा नं ९
४०९	रिङरोडको पवित्राचोक देखि शिवालय मन्दीर सम्म जाने वाटोमा पर्ने वनरहवा खोलामा झोलुङगे पुल निर्माण	वडा नं ९
४१०	बालउद्यान पार्कमा डिपिआरमा उल्लेखि भएअनुसारका थप पुर्वाधार निर्माण	वडा नं ९
४११	बनरहवा खोला कटान नियन्त्रणका लागि तट्वन्ध निर्माण	वडा नं ९
४१२	वडा कार्यालय परिसरमा सेवा ग्राहीको लागि टस निर्माण	वडा नं ९
४१३	मंगल बजारमा पक्की कर्ल्भट निर्माण	वडा नं १०
४१४	वडा सभाहल जाने कलर्भट निर्माण	वडा नं १०
४१५	पानवारी खानेपानी जाने बाटो निर्माण	वडा नं १०
४१६	स्वास्थ्य सेवा केन्द्र जाने बाटो कटियाथान कालोपत्रे निर्माण	वडा नं १०
४१७	सैनामैना बेम्टेनी कृषि सडक कल्भर्ट निर्माण	वडा नं १०
४१८	बेलचौपारी पथमा कल्भर्ट निर्माण	वडा नं १०
४१९	कटानी सार्वजनिक चौपारीको संरक्षण	वडा नं १०

क्र.सं.	शीर्षक	वडा नं.
४२०	चक्रपथ सडक कालो पत्रे निर्माण	वडा नं १०
४२१	फुलबारी बैठक घर (सार्वजनिक भवन) निर्माण	वडा नं १०
४२२	पानवारी बैठक घर (सार्वजनिक भवन) निर्माण	वडा नं १०
४२३	विश्वास मण्डली भवन कटानीमा शौचालय निर्माण	वडा नं १०
४२४	वडा स्तरीय पुस्तकालय निर्माण	वडा नं १०
४२५	नदीजन्य पदार्थ निकासी गर्ने बाटो कालो पत्रे निर्माण निरन्तरता	वडा नं १०
४२६	थाप्ले थामी पथ नाली निर्माण निरन्तरता	वडा नं १०
४२७	बौद्ध गुम्बा निर्माण निरन्तरता	वडा नं १०
४२८	सामुदायिक बहुउद्देश्यीय भवन निर्माण निरन्तरता	वडा नं १०
४२९	शितलापुर दुर्गा मन्दिर निर्माण निरन्तरता	वडा नं १०
४३०	नेपाल दृष्टिविहिन उत्थान संघको को कम्पाउण्ड वाल निर्माण	वडा नं १०
४३१	सैनामैना १० को ढोरपाटन र चक्रपथ सडकमा सडक बतीको व्यवस्थापन	वडा नं १०
४३२	सालझण्डी चोक र झिमझिमिया चोकमा सिसि क्यामेरा जडान	वडा नं १०
४३३	शितलापुर पिकनिक स्पोर्टस निर्माण	वडा नं १०
४३४	सालझण्डीमा कला संस्कृति संरक्षण केन्द्रको स्थापना	वडा नं १०
४३५	पानबारी सिमसार क्षेत्रको संरक्षण	वडा नं १०
४३६	वडा स्तरी पोखरी निर्माण	वडा नं १०
४३७	सामुदायिक वन सँगको साझेदारीमा चुरे संरक्षण कार्यक्रम	वडा नं १०
४३८	पशुपति मा.वि.प्राविधिक विद्यालय प्रोत्साहन कार्यक्रम	वडा नं १०
४३९	सालझण्डी मा.वि.मा टस निर्माण	वडा नं १०
४४०	विपन्न वर्गका विधार्थीहरुलाई कक्षा १२ सम्म निःशुल्क शिक्षा कार्यक्रम	वडा नं १०
४४१	आयआर्जनको लागि विभिन्न सिपमुलक कार्यक्रम	वडा नं १०
४४२	महिला तथा बालबालिकाका लागि मनोविज्ञान परामर्श कार्यक्रम	वडा नं १०
४४३	सहकारीको साझेदारीमा बाखा संकलन केन्द्र कार्यक्रम	वडा नं १०
४४४	सार्वजनिक जग्गामा घाँस लगाउने कार्यक्रम सञ्चालन	वडा नं १०
४४५	कृषि स्यलोटियुवेल निर्माण	वडा नं १०
४४६	पशुपति मा.वि.को डि.पि.आर.	वडा नं १०
४४७	पानवारी शिवालय मन्दिर तथा राधा कृष्ण मन्दिर को डि.पि.आर.सहति संरचना निर्माण	वडा नं १०
४४८	नगर स्तरीय गौशाला निर्माणको लागि डि.पि.आर.	वडा नं १०
४४९	सालझण्डी दलित बस्ती भित्रको साघुरो सडकमा टायल विछ्याउने कार्यक्रम	वडा नं १०

क्र.सं.	शीर्षक	वडा नं.
४५०	सैनामैना १० मा कभर्ड हल निर्माण	वडा नं १०
४५१	कञ्चन तथा पहिला खोलाको कटान क्षेत्रमा तटबन्ध निर्माण	वडा नं १०
४५२	कञ्चन सिंचाई बाध निर्माण पानवारी	वडा नं १०
४५३	झिमझिमे सिंचाई कुलो निर्माण	वडा नं १०
४५४	सालझण्डी मा.वि.मा विद्यालय भवन निर्माण	वडा नं १०
४५५	राधाकृष्ण मन्दीर परिसरमा सामुदायिक भवन निर्माण	वडा नं. १०
४५६	भरले खोला ड्याम निर्माण	वडा नं. १०
४५७	पानवारी पशुपति मा.वि.को लागि प्राविधिक सहितको भवन निर्माण	वडा नं १०
४५८	सैनामैना ११ को बासगढी चोक देखि भाटा नमुना बस्ती हुदै ओखडा चोक जाने बाटो कालोपत्रे	वडा नं ११
४५९	ताली चोक देखि ओखडा चोक जाने बाटो कालोपत्रे	वडा नं ११
४६०	ताली बरौली देखि दक्षिण बरौली जाने अधुरो बाटो कालोपत्रे	वडा नं ११
४६१	पिपल डाडा देखि कन्चन गाउ पालिका हुदै लुम्बिनी जाने अधुरो बाटो कालोपत्रे	वडा नं ११
४६२	कन्चन पुल देखि लोकमार्ग सम्म अधुरो रहेको चक्रपथ निर्माण	वडा नं ११
४६३	सालझण्डी स्वास्थ्य चौकी भवन निर्माण	वडा नं ११
४६४	चिसापानी देखि चौपारी अन्तरपालिका जोड्ने बाटो कालोपत्रे	वडा नं ११
४६५	पहिला खोला बनकट्टी सिचाई बाध निर्माण	वडा नं ११
४६६	ठुलीचौर सार्वजनिक खेलकुद मैदान सम्रक्षण	वडा नं ११
४६७	जनज्योती टोलको ठुलीचौरको पछाडी पट्टीको बाटो कालोपत्रे	वडा नं ११
४६८	सालझण्डी देखि बनकटुवा ताली भचना हुदै कन्चन हुदै लुम्बिनी जाने सडक निर्माण	वडा नं ११
४६९	पहिला खोला र कन्चन नदिमा गुरुयोजना सहितको तटबन्ध	वडा नं ११
४७०	सालझण्डी उत्तरबरौली ओखडा जरलैया हुदै वोर्डर सम्म जाने सडक मर्मत	वडा नं ११
४७१	कोटिहवा देवी मा.वि.,महेरवा देवी आधारभुत विद्यालय र जनज्योती आधारभुत विद्यालयको भौतिक संरचना निर्माण	वडा नं ११
४७२	बनकट्टी देखि फुलपाती चोक सम्म जाने बाटो कालोपत्रे	वडा नं ११
४७३	११ नं.वडामा रहेको राजापानी पर्यटकिय सिमसार क्षेत्र निर्माण कार्य	वडा नं ११
४७४	दक्षिण बरौलीमा रहेको मालिका मन्दिर निर्माण	वडा नं ११

क्र.सं.	शीर्षक	वडा नं.
	नगरपालिकाका योजना तथा कार्यक्रमहरु	वडा नं ११
४७५	बनकट्टी सिंचाई योजना कृषि बाटो मुल कुलो मर्मत	वडा नं ११
४७६	पहिला खोला नदी नियन्त्रण	वडा नं १०, ११
४७७	महिलाहरुलाई उद्यमी बनाउन तालिम अनुदान र सामाग्री वितरण कार्यक्रम	नगर स्तरीय
४७८	सैनामैना पर्यटकीय संग्राहलय निर्माण	वडा नं १
४७९	सैनामैना क्षेत्रलाई खुला सैनामैना संग्राहलयको रुपमा विकास एवं सार्वजनिक जग्गा संरक्षण	वडा नं १
४८०	बोलबम मन्दिर र चुरे स्थित पार्क सहितको वोलवम क्षेत्र विकास परियोजना निर्माण	
४८१	मुर्गिया स्थित शैलपुत्री शक्तिपीठ सहितको पार्क निर्माण	
४८२	बहुउद्देश्य लामीरह ड्याम निर्माण	
४८३	सुन्दर सडक सहितको उज्यालो वस्ति निर्माण	
४८४	नगर भित्र बहने ठुला घोला र नदीछेउ तटवन्ध निर्माण	
४८५	सैनामैना चक्रपथ अधुरो निर्माण कार्य निरन्तरता	
४८६	सैनामैना स्थित समावेशी पार्क, कोटियाथान पार्क, कालीरह पार्क, चिल्ड्रेन पार्क, फुलवारी पार्क, शहिद पार्क निर्माण	
४८७	मलमला मन्दिर र चुरे सहित रहेको वस्ती विकास परियोजना निर्माण	
४८८	मेघाहा ताल विस्तार, संरक्षण र पर्वर्धन	
४८९	सैनामैना बहुउद्देश्य सिटि सेन्टर भवन निर्माण	
४९०	सैनामैना मेजर सडक सहित अन्य रणनैतिक नाली सहितको नगर सडक निर्माण	
४९१	सैनामैना राष्ट्रिय फुटवल एवं लम्टैया क्रिकेट रंगशाला निर्माण निरन्तरता	
४९२	सैनामैना औद्योगिक ग्राम निर्माण निरन्तरता	
४९३	क्षेत्रीय स्तरको एकिकृत फोहर प्रशोधन केन्द्र निर्माण निरन्तरता	
४९४	भड्सा पुर्व ल्याण्ड पुलिङ्ग जग्गा विकास परियोजना	
४९५	राजापानी, पानवारी र लेडुवा स्थित सिमसार क्षेत्र विकास एवं मनोरञ्जनात्मक पार्क निर्माण	

सैनामैना नगरपालिका जनप्रतिनिधिहरूको विवरण

सि.नं.	नाम थर	कार्यालय	फोन नं.
१	फणेन्द्र प्रसाद शर्मा	नगर प्रमुख	९८५७०३५०३०
२	विना राना	उप प्रमुख	९८४७०५८३६२
३	भुवन बहादुर क्षेत्री	वडा अध्यक्ष, वडा नं. १	९८५७०२५०५३
४	अम्मर बहादुर कडेल	वडा अध्यक्ष, वडा नं. २	९८५७०७०१५५
५	तम बहादुर पुर्जा	वडा अध्यक्ष, वडा नं. ३	९८६४४५३५९९
६	राम प्रसाद अधिकारी	वडा अध्यक्ष, वडा नं. ४	९८५७०५०८२५
७	धन प्रसाद पौडेल	वडा अध्यक्ष, वडा नं. ५	९८४७०७८९६४
८	गोपाल पोखेल	वडा अध्यक्ष, वडा नं. ६	९८५७०२९३२२
९	राज कुमार चौधरी	वडा अध्यक्ष, वडा नं. ७	९८४६९३०४७५
१०	बुद्धिराम चौधरी थारु	वडा अध्यक्ष, वडा नं. ८	९८५७०३१३११
११	भानुभक्त पाण्डे	वडा अध्यक्ष, वडा नं. ९	९८५७०३०२८२
१२	कृष्ण प्रसाद घिमिरे	वडा अध्यक्ष, वडा नं. १०	९८५७०३२२०५
१३	राम प्रसाद भुसाल	वडा अध्यक्ष, वडा नं. ११	९८५७०३८२१४
१४	मन कुमारी राई	कार्यपालिका सदस्य, ५ वडा सदस्य	९८२६४०३८१२
१५	मिरा क्षेत्री	कार्यपालिका सदस्य, ३ वडा सदस्य	९८४७५३८२४४
१६	मायादेवी वि.क.	कार्यपालिका सदस्य, ६ वडा सदस्य	९८०७४३७२७१
१७	दुर्गामाया श्रेष्ठ	कार्यपालिका सदस्य, ८ वडा सदस्य	९८४७१९००१७
१८	सिता थारु	कार्यपालिका सदस्य, ११ वडा सदस्य	९८६०६०७५८९
१९	सुरज वराल	कार्यपालिका सदस्य	९८५७०३२२१८
२०	टेक बहादुर विश्वकर्मा	कार्यपालिका सदस्य	९८५७०७०६०५
२१	डोल बहादुर सार्की	कार्यपालिका सदस्य	९८४७०९१७६८
२२	मन्जु परियार	वडा सदस्य, वडा नं. १	९८६७३८७८९१
२३	धन्मन्त्री थारु	वडा सदस्य, वडा नं. १	९८४५२२४९८८
२४	नर बहादुर सुनार	वडा सदस्य, वडा नं. १	९८४१५८४७४०

सि.नं.	नाम थर	कार्यालय	फोन नं.
२५	पेमलाल भुसाल	वडा सदस्य, वडा नं. १	९८४७१०६६९१
२६	मोती सुनार	वडा सदस्य, वडा नं. २	९८१७४८५६५६
२७	जुन कुमारी राना	वडा सदस्य, वडा नं. २	९८६१४५९६९८
२८	दुर्गा के.सी.	वडा सदस्य, वडा नं. २	९८५७०२५६८६
२९	मदन पन्थी	वडा सदस्य, वडा नं. २	९८४७१०७४००
३०	जमुना पुन सुनार	वडा सदस्य, वडा नं. ३	९८४०९७४७१७
३१	कर्ण बहादुर के.सी.	वडा सदस्य, वडा नं. ३	९८६१२३८२६२
३२	रोहिणी प्रसाद चौधरी	वडा सदस्य, वडा नं. ३	९८५७०५७३३५
३३	निशा परियार	वडा सदस्य, वडा नं. ४	९८६७४६६२९४
३४	निर्मला बगाले मगर	वडा सदस्य, वडा नं. ४	९८०६९८२२८५
३५	तेज नारायण सुवेदी	वडा सदस्य, वडा नं. ४	९८६००५९१४६
३६	दान बहादुर थारु	वडा सदस्य, वडा नं. ४	९८६७८५३२६०
३७	राधिका वि.क.	वडा सदस्य, वडा नं. ५	९८०५४००७९८
३८	पदम पानी चापागाई	वडा सदस्य, वडा नं. ५	९८४७४०७०११
३९	राम प्रसाद चौधरी	वडा सदस्य, वडा नं. ५	९८२६४७६०२५
४०	गिता घिमिरे	वडा सदस्य, वडा नं. ६	९८४७०४७३८३
४१	झक प्रसाद पोखेल	वडा सदस्य, वडा नं. ६	९८४७०१६०५८
४२	नर बहादुर घर्तिमगर	वडा सदस्य, वडा नं. ६	९८४७०२०११५
४३	शर्मिला सुनार	वडा सदस्य, वडा नं. ७	९८१२९८६२३६
४४	झुमा काउचा दर्लामी	वडा सदस्य, वडा नं. ७	९८११५३२३७०
४५	फत्त बहादुर पुन	वडा सदस्य, वडा नं. ७	९८४७२४४५३१
४६	वालकृष्ण पौड्याल	वडा सदस्य, वडा नं. ७	९८६०३४२१८६
४७	सुमित्रा परियार	वडा सदस्य, वडा नं. ८	९८१७५६३८६८
४८	ईश्वरी भण्डारी	वडा सदस्य, वडा नं. ८	९८५७०३१७०६
४९	नारायण प्रसाद न्यौपाने	वडा सदस्य, वडा नं. ८	९८४७०२६२६४

सि.नं.	नाम थर	कार्यालय	फोन नं.
५०	विष्णु कुमारी विश्वकर्मा	वडा सदस्य, वडा नं. ९	९८१२९७२३५१
५१	देवीमाया बलाल	वडा सदस्य, वडा नं. ९	९८१७४१४१९०
५२	केवल थारु	वडा सदस्य, वडा नं. ९	९८६७५८३४८४
५३	तुलसी प्रसाद रिजाल	वडा सदस्य, वडा नं. ९	९७४२३६५०१६
५४	रेनुका सार्की	वडा सदस्य, वडा नं. १०	९८६७१३८०२७
५५	मन कुमारी राना	वडा सदस्य, वडा नं. १०	९८४७१९६८१०
५६	चन्द्र बहादुर थापा मगर	वडा सदस्य, वडा नं. १०	९८६७७७४४१७
५७	भीम बहादुर श्रेष्ठ	वडा सदस्य, वडा नं. १०	९८४७०३६७१७
५८	गिता बिश्वकर्मा	वडा सदस्य, वडा नं. ११	९८६४४६७००२
५९	अशोक कुमार भुसाल	वडा सदस्य, वडा नं. ११	९८४७००६२६३
६०	ज्ञान बहादुर विष्ट	वडा सदस्य, वडा नं. ११	९८४७२८७८३४

नगरस्तरीय मेलमिलाप तथा सहजकर्ताहरुको सूची

क्र.सं.	नाम थर	ठेगाना	सम्पर्क नं.
१	श्री रण वहादुर खनाल	सैनामैना ६	९८५७०२१२७७
२	श्री अक्ष्मी आचार्य पौडेल	सैनामैना ४	९८४७१९००१५
३	श्री अर्जुन पौडेल	सैनामैना ६	९८५७०४४१५५
४	श्री कृष्ण प्रसाद कडेल	सैनामैना ३	९८५७०३७६८८
५	श्री सारदा रौतर	सैनामैना ४	९८४७१२२३९२
६	श्री मनु काउचा	सैनामैना १०	९८४७१९००९३
७	श्री चेत नारायण न्यौपाने	सैनामैना ८	९८५७०२४३४७
८	श्री चन्द्रकान्त भण्डारी	सैनामैना ४	९८५७०३४९६६
९	श्री टेक नारायण रेग्मी	सैनामैना ११	९८५७०३४६१७
१०	श्री रत्न वहादुर पौडेल	सैनामैना ३	९८४७०२४४२८
११	श्री कृष्ण प्रसाद गौतम	सैनामैना ८	९८४७०४८०७१
१२	श्री कल्पना कुवँर	सैनामैना १०	९८५७०३८४७९
१३	श्री मञ्जु ज्ञवाली	सैनामैना २	९८५७०७११६६
१४	श्री दिपक भण्डारी	सैनामैना ३	९८५७०३६२९९
१५	श्री रामनाथ न्यौपाने	सैनामैना७	९८५७०२७३३५
१६	श्री राजेन्द्र घिमिरे	सैनामैना ५	९८५७०२६७५७
१७	श्री पेमा खनाल	सैनामैना १	९८४७३२९३१९
१८	श्री खडक वहादुर जि.सी.	सैनामैना १०	९८५७०५४४७०
१९	श्री डिल कुमारी कुवर	सैनामैना	९८४७१५४६९५
२०	श्री बिष्णु कुमारी राना	सैनामैना ३	९८४७२५४१२६
२१	श्री देवराज पौडेल	सैनामैना ४	९८४७१४२८१३
२२	श्री सुर्य नारायण चौधरी	सैनामैना ५	९८४७०७७९८६
२३	श्री मुमिश्वर शर्मा	सैनामैना ४	९८५७०३२६८६
२४	श्री थानेश्वर भण्डारी	सैनामैना २	९८६०५९६८९५

वडास्तरीय मेलमिलाप तथा सहजकर्ताहरुको सूची

वडा नं.१ सैनामैना नगरपालिका

क्र.सं.	नाम थर	ठेगाना	सम्पर्क नं.
१	श्री मिना ज्ञवाली बस्याल	सैनामैना १	९८६७०४०७३२
२	श्री पतिराम चालिसे	सैनामैना १	९८४७३३८८२५
३	श्री भोजराज पाण्डे	सैनामैना १	९८६४४१३९६०
४	श्री गोपाल खनाल	सैनामैना १	९८५७०५८२२९
५	श्री सावित्रा पाण्डे भुसाल	सैनामैना १	९८४९४०४३८
६	श्री त्रीभुवन कुमाल	सैनामैना १	९८१५४३०८२९
७	श्री नारायण प्रसाद पाण्डे	सैनामैना १	९८५७०३१५७८
८	श्री खुईमा सुनार	सैनामैना १	९८२३१६६३०६०
९	श्री राजु हमाल गैरे	सैनामैना १	९८६७८५४०४०

वडा नं.२ सैनामैना नगरपालिका

क्र.सं.	नाम थर	ठेगाना	सम्पर्क नं.
१	श्री विमल ज्ञवाली	सैनामैना २	९८५७०४४३२६
२	श्री निर्मला वेल्वासे खनाल	सैनामैना २	९८५७०३६४५७
३	श्री टेक वहादुर रेश्मी	सैनामैना २	९८४७१९७१८४
४	श्री थानेश्वर गिरी	सैनामैना २	९८५७०२५७२३
५	श्री कृष्ण कुमारी भुर्तेल शर्मा सापकोटा	सैनामैना २	९८४७२००९९०
६	श्री पुष्पा अधिकारी पाण्डे	सैनामैना २	९८४७३९५१९५
७	श्री मेघनाथ गौतम	सैनामैना २	९८६१०७३५८६
८	श्री शुष्मा गैरे	सैनामैना २	९८४७०१३२२६
९	श्री सुरेन्द्र पौडेल	सैनामैना २	९७४९३५०२०३

वडा नं. ३ सैनामैना नगरपालिका

क्र.सं.	नाम थर	ठेगाना	सम्पर्क नं.
१	श्री सिता के.सी.	सैनामैना ३	९८५७०३४७२७
२	श्री मिन वहादुर पुन	सैनामैना ३	९८०७५३११८३
३	श्री जुना सुवेदी	सैनामैना ३	९८४७३२७५४०
४	श्री चाम वहादुर क्षेत्री	सैनामैना ३	९८५७०३४४६०
५	श्री बसन्ता रेग्मी क्षेत्री	सैनामैना ३	९८६७१८२३७३
६	श्री सुन वहादुर पुन	सैनामैना ३	९८६०८१४७१९
७	श्री टिकाराम भण्डारी	सैनामैना ३	९७४५४०८९७९
८	श्री विष्णु कुमारी जैसी	सैनामैना ३	९८१४४५७२२२
९	श्री योगराज न्यौपाने	सैनामैना ३	९८४७१५२३६४

वडा नं.४ सैनामैना नगरपालिका

क्र.सं.	नाम थर	ठेगाना	सम्पर्क नं.
१	श्री जग्गनाथ गौतम	सैनामैना ४	९८४१६०७२४९
२	श्री सावित्रा शर्मा	सैनामैना ४	९८४७१८०९४०
३	श्री राम प्रसाद सापकोटा	सैनामैना ४	९८४७००२६१६
४	श्री तिर्थ भुसाल	सैनामैना ४	९८४७०५२८८८
५	श्री पिताम्बर न्यौपाने	सैनामैना ४	९८५७०३८४००
६	श्री अनिता गजमेर	सैनामैना ४	९८४७२२५५५४
७	श्री सुरज भट्टराई	सैनामैना ४	९८४७०५८३४९
८	श्री ममीना अमिन	सैनामैना ४	९८६७०३८३९८
९	श्री		

वडा नं.५ सैनामैना नगरपालिका

क्र.सं.	नाम थर	ठेगाना	सम्पर्क नं.
१	श्री तुल्सीराम पोखेल	सैनामैना ५	९८५७०३७९२८
२	श्री विश्वमणी घिमिरे	सैनामैना ५	९८५७०३१४९२
३	श्री देवकी थारु	सैनामैना ५	९८०७४९५२१९
४	श्री ओम प्रकाश जि.सी.	सैनामैना ५	९८५७०३७२६१
५	श्री सरस्वती भट्टराई	सैनामैना ५	९८४७२४६०७७
६	श्री ज्ञानेन्द्र मल्लाह	सैनामैना ५	९८१९४५९३६६
७	श्री राम प्रसाद भुसाल	सैनामैना ५	९८५७०३८२९३
८	श्री मान कुमारी वि.क.	सैनामैना ५	९८६७४४१३५४
९	श्री पुष्पराज अधिकारी	सैनामैना ५	९८५७०५७५८५

वडा नं ६ सैनामैना नगरपालिका

क्र.सं.	नाम थर	ठेगाना	सम्पर्क नं.
१	श्री कृष्ण प्रसाद पोखेल	सैनामैना ६	९८५७०३६६१३
२	श्री शोभाखर भण्डारी	सैनामैना ६	९८५७०३०८११
३	श्री उषा लम्साल खत्री	सैनामैना ६	९८४७०३६८९२
४	श्री राम प्रसाद घिमिरे	सैनामैना ६	९८४७०३७८५९
५	श्री शुष्मा आचार्य अर्याल	सैनामैना ६	९८६७१०७४८५
६	श्री प्रकाश आचार्य	सैनामैना ६	९८४५२०८०११
७	श्री सुर्य नारायण न्यौपाने	सैनामैना ६	९८४७०७५०८९
८	श्री विमला परियार	सैनामैना ६	९८४७०७५०८९
९	श्री चुरामणी भट्टराई	सैनामैना ६	९८४६९२५१०४

वडा नं.७ सैनामैना नगरपालिका

क्र.सं.	नाम थर	ठेगाना	सम्पर्क नं.
१	श्री टिकाराम न्यौपाने	सैनामैना ७	९८५७०६१२२०
२	श्री कृष्ण प्रसाद भट्टराइ	सैनामैना ७	९८४७१२४१३६
३	श्री रुपा शर्मा वेल्वासे	सैनामैना ७	९८६७१४४०८६
४	श्री हरी उप्रेती	सैनामैना ७	९८४७२४८७५९
५	श्री मनकला घिमिरे	सैनामैना ७	९८४७२६४२०९
६	श्री खुमकला बेल्वासे	सैनामैना ७	९८६९१०४००६
७	श्री विष्णु प्रसाद न्यौपाने	सैनामैना ७	९८४७१६२३९२
८	श्री सुमित्रा पराजुली	सैनामैना ७	९८६७४५७४४१
९	श्री राम वहादुर घर्ती	सैनामैना ७	९८४०९६९४५२

वडा नं.८ सैनामैना नगरपालिका

क्र.सं.	नाम थर	ठेगाना	सम्पर्क नं.
१	श्री विष्णु प्रसाद पाण्डेय	सैनामैना ८	९८६७०३०६०५
२	श्री छमकला खनाल	सैनामैना ८	९८६७१२६२५८
३	श्री बम वहादुर आचार्य	सैनामैना ८	९८५७०८८४३२
४	श्री खेमलाल ढकाल	सैनामैना ८	९८५७०३१०१९
५	श्री दधिराम अर्याल	सैनामैना ८	९८४०४७८०४३
६	श्री कमला पाण्डे पोखेल	सैनामैना ८	९८४७१८८२८२
७	श्री मुक्तिनाथ ज्ञवाली	सैनामैना ८	९८४७२५२४३४
८	श्री सिता पौडेल	सैनामैना ८	९८६४४००२०२
९	श्री धनमाया पोखेल अधिकारी	सैनामैना ८	९८६६५७८५१७

वडा नं.९ सैनामैना नगरपालिका

क्र.सं.	नाम थर	ठेगाना	सम्पर्क नं.
१	श्री ओम प्रकास पौडेल	सैनामैना ९	९८४७०३७४२१
२	श्री सावित्रा थापा क्षेत्री श्रेष्ठ	सैनामैना ९	९८०४४३५३०३
३	श्री कविराज ज्ञवाली	सैनामैना ९	९८५७०२५२७०
४	श्री डोलनाथ भण्डारी	सैनामैना ९	९८५७०७२२१४
५	श्री धर्म आत्रेय	सैनामैना ९	९८४७०३६४१३
६	श्री सिता पौड्याल	सैनामैना ९	९८४७२४३७४३
७	श्री बेदराज भण्डारी	सैनामैना ९	९८५७०२६९३४
८	श्री पुष्पा गुरुङ्ग	सैनामैना ९	९७४२९१४१३५
९	श्री सागर लम्साल	सैनामैना ९	९८५७०७१३२०

वडा नं.१० सैनामैना नगरपालिका

क्र.सं.	नाम थर	ठेगाना	सम्पर्क नं.
१	श्री नन्द कुमारी बुढामगर	सैनामैना १०	९८४४७४७७६६
२	श्री पार्वती पुन	सैनामैना १०	९८६७२२२३५९
३	श्री चन्द्रमणी पौडेल	सैनामैना १०	९७६२८९८८६०
४	श्री गोविन्द अधिकारी	सैनामैना १०	९८६६६७९६५१
५	श्री ममता बुढाथोकी	सैनामैना १०	९८४७१४०५०८
६	श्री बसन्ती नेपाली धौलाकोटी	सैनामैना १०	९८११५२८४३७
७	श्री भिमकान्त पोखेल	सैनामैना १०	९८४७०५८२६५
८	श्री सावित्रा बोहोरा	सैनामैना १०	९७४८८०१८३६
९	श्री बाबुराम घिमिरे	सैनामैना १०	९८४७३६७५६८

वडा नं.११ सैनामैना नगरपालिका

क्र.सं.	नाम थर	ठेगाना	सम्पर्क नं.
१	श्री चुरामणी घिमिरे	सैनामैना ११	९८४७०९०१४२
२	श्री प्रेरणा चन्द्र मल्ल	सैनामैना ११	९८६९२०६४७३
३	श्री लोकमणी भुसाल	सैनामैना ११	९८६७२४३५४१
४	श्री गुनाखर घिमिरे	सैनामैना ११	९८४७१५०१५२
५	श्री ऋषिराम खरेल	सैनामैना ११	९८६७२६९५४८
६	श्री निलु खनाल पाण्डे	सैनामैना ११	९८१२९८५६७५
७	श्री रमेश गैरे	सैनामैना ११	९८५७०५९०७४
८	श्री मिना घिमिरे	सैनामैना ११	९८५७०३२४६२
९	श्री प्रेम ज्ञवाली	सैनामैना ११	९८५७०२३६२४

यस नगरपालिका कार्यालयमा कार्यरत कर्मचारीहरुको विवरण

क्र.सं.	नाम	पद	सम्पर्क नम्बर
१	भीम प्रसाद तिवारी	प्रमुख प्रशासकीय अधिकृत	९८५७०७९१११
२	हेमराज अर्याल	उप सचिव	९८५७०३१३८७
३	ईन्द्र बहादुर खड्का	पशु विकास अधिकृत	९८४७०२४३१३
४	शिवलाल अर्याल	लेखा अधिकृत	९८५७०७२१९१
५	सुरज न्यौपाने	ईन्जिनियर (सातौं)	९८५७०५९५९५
६	सन्त कुमार चौधरी	अधिकृत	९८४७०२७४७९
७	केशवराज अर्याल	अधिकृत	९८५७०३९९७६
८	राम कुमार भट्टराई	अधिकृत	९८५७०६३१९६
९	सिर्जना खनाल सुवेदी	अधिकृत	९८५७०५१७४२
१०	तुल्सी ज्ञवाली	अधिकृत	९८४७०७७०३६
११	हेमराज पन्थी	ज.स्वा.नि.	९८५७०३७३०२
१२	दिपक पाण्डे	ज.स्वा.नि.	९८४१९८०४०२
१३	नर्मदा घिमिरे	सि.अ.न.मि.नि.	९८४७१४२३९८
१४	सिर्जना मरासिनी	आ ले प अधिकृत	९८४४७६७१२६
१५	मिलन भुर्तेल	ईन्जिनियर	९८५१२०८७५३
१६	राधा वेल्वासे	अधिकृत	९८४९१३४९१८
१७	अरुण खनाल	ईन्जिनियर	९८५७०३५२२९
१८	सुजन भण्डारी	अधिकृत	९८४३०१८९७०
१९	रिना गिरी	अधिकृत	९८४७३६४०१८
२०	कालिदास वस्याल	अधिकृत	९८४७०३६८४५
२१	निरज पाण्डे	रोजगार संयोजक	९८४४७९६२१८
२२	कमल प्रसाद पोखेल	सहायकस्तर पाँचौ	९८५७०६३१९३
२३	नविन कुमार शाक्य	सहायकस्तर पाँचौ	९८४७१२३८४७
२४	शालिकराम रिजाल	सहायकस्तर पाँचौ	९८४७०३३३६०
२५	विनु श्रेष्ठ	सहायकस्तर पाँचौ	९८४७०९७८२२
२६	विष्णु प्रसाद धिमिरे	प.स्वा.प्रा. सहायकस्तर पाँचौ	९८५५०७०२५६

क्र.सं.	नाम	पद	सम्पर्क नम्बर
२७	रविन्द्र ज्ञवाली	प्रा सहायकस्तर पाँचौ	९८४१०५७३२४
२८	अस्मित खड्का	कम्प्युटर अपरेटर	९८५७०७५९७२
२९	राजन पन्थी	सहायकस्तर पाँचौ	९८६७२१८९४२
३०	यमलाल खनाल	सहायकस्तर पाँचौ	९८४७३६५७११
३१	मधु पन्थी फुल्लेल	सहायकस्तर पाँचौ (म.ति.नि.)	९८६०२०५१२८
३२	पुण्य प्रसाद आचार्य	सहायकस्तर पाँचौ	९८४९७८१८१५
३३	सुरेस जि सी	सहायकस्तर पाँचौ	९८४०४५७१६२
३४	चिरन्जीवि पाण्डे	सव ईन्जिनियर	९८५७०१०३७५
३५	कृष्ण बहादुर के.सी.	सहायकस्तर पाँचौ (लेखापाल)	९८४७०२७४७८
३६	रमेश प्रसाद आचार्य	सहायकस्तर पाँचौ (लेखापाल)	९८४७०४८२५४
३७	जोखराज घिमिरे	सहायकस्तर पाँचौ	९८४७२५४५७४
३८	नरेन्द्र प्रकाश ओली	सर्भेक्षक	९८५७०५८३८२
३९	मिनाराम पन्थी	सहायकस्तर पाँचौ	९८५७०३९६३२
४०	हेमराज चौधरी	सहयकस्तर चौथो	९८६७३५७१५०
४१	लक्ष्मी खनाल	सामाजिक परिचालक (पाँचौ)	९८४७०५८२२२
४२	प्रदिप गिरी	सव इन्जिनियर	९८५७०३१८५९
४३	रोमन सुवेदी	सव इन्जिनियर	९८५७०७०१३८
४४	महेश गैरे	एम.आई.एस. अपरेटर	९८५७०५७०५२
४५	असिम भण्डारी	प्राविधिक सहायक	९८४७५९४४११
४६	धर्मराज पाण्डे	सहयकस्तर चौथो	९८४६६०१८५६
४७	विष्णु प्रसाद अर्याल	ना प स्वा प्रा	९८५७०३९८३६
४८	सुलोचना ज्ञवाली	सहयकस्तर चौथो	९८६७२५९२९०
४९	मिरा भुसाल पन्थी	स.म.नि सहायकस्तर चौथो	९८४७३१७०४०
५०	प्रतिमा जि सि	ना प से प्रा	९८६८८७५१८९
५१	सविता क्षेत्री	स.म.नि सहायकस्तर चौथो	९८६७७५६४२७
५२	जनकराज सापकोटा	अ सव ईन्जिनियर	९८१००४७४८
५३	लक्ष्मी ज्ञवाली	सहायकस्तर चौथो	९८४७४५९७४६
५४	लक्ष्मी गैरे	अमिन	९८६७९२५९३५

क्र.सं.	नाम	पद	सम्पर्क नम्बर
५५	कपिल पौडेल	सहायकस्तर चौथो	९८४१६०८०४७
५६	विरेन्द्र कुमार टन्डन	अ.सव.ईन्जिनियर	९८५७०५७३६७
५७	जीवन भट्टराई	सहायक कम्प्युटर अपरेटर	९८४७३१७७४१
५८	केशव कुमारी पोखेल	सहायक कम्प्युटर अपरेटर	९८४७०३४७३२
५९	कृष्ण प्रसाद चौधरी	सरसफाई सहायक	९८०५४५१६४९
६०	कोपिला आचार्य	ना.प्रा.स.	९८१३३७६००८
६१	सरोज पन्थ	ना.प.से.प्रा.	९८५७०६८९२४
६२	गोमा कुमारी वश्याल	सामाजिक परिचालक	९८४७२६९१९९
६३	राधा अर्याल	सामाजिक परिचालक	९८४७१२९००२
६४	कमला पौडेल	सामाजिक परिचालक	९८४१८३४३२२
६५	राजु प्रसाद चौधरी	अमिन	९८०४४१३६५९
६६	कमल पौडेल	इलेक्टीसियन	९८०७४९२७२९
६७	खुमलाल पोखेल	नगर प्रहरी सहायक निरीक्षक	९८६४४७१०५३
६८	कविता पौडेल	फिल्ड सहायक	९८६७४३४३१०
६९	असोक खनाल	अ. सव ईन्जिनियर	९८४७०१२८८६
७०	केशवराज पन्थी	अ. सव ईन्जिनियर	९८६७१८७०७५
७१	आर्जु पन्थी	अ. सव ईन्जिनियर	९८०५४४१२५१
७२	नविन थापा	उद्यम विकास सहजकर्ता	९८६७३२११६५
७३	सावित्रा आचार्य	उद्यम विकास सहजकर्ता	९८६७१२२७०३
७४	पदमा थापा पुन	सहयकस्तर तेस्रो	९८०४४०२४८७
७५	गणेश भट्टराई	हेभी सवारी चालक	९८५७०५८५८६
७६	कमल खत्री	हल्का सवारी चालक	९८५७०५९२९९
७७	खेमराज श्रेष्ठ	हल्का सवारी चालक	९८४७४०४६५२
७८	सरस्वती थापा	नगर प्रहरी जवान	९८४४७९४२९१
७९	मातृका प्रसाद उपाध्यय	नगर प्रहरी जवान	९८६२५६३००९
८०	प्रदिप भट्टराई	नगर प्रहरी जवान	९८६४४०७९१९
८१	रिता गैरे	नगर प्रहरी जवान	९८०५४६९०१२
८२	विजिता भाट क्षेत्री	नगर प्रहरी जवान	९८६९२१२२२४

क्र.सं.	नाम	पद	सम्पर्क नम्बर
८३	छविलाल खरेल	कार्यालय सहयोगी (पाँचौ)	९८६४४४९५५०
८४	विष्णु प्रसाद भण्डारी	कार्यालय सहयोगी (दोस्रो) स्थानीय	९८६७७५१७१८
८५	शकुन्तला कुमाल	कार्यालय सहयोगी	९८२१५२६१८०
८६	अन्जु पौडेल	कार्यालय सहयोगी	९८४४७०६३०६
८७	राम प्रसाद शर्मा	कार्यालय सहयोगी	९८२२९२४९०२
८८	चन्द्रकला अधिकारी	कार्यालय सहयोगी	९८४४७७७३९२
८९	माया के.सी.	कार्यालय सहयोगी	९८६९७८७२१३
९०	रिता थापा	कार्यालय सहयोगी	९८६७५५०९२४
९१	कृष्ण बहादुर थापा	कार्यालय सहयोगी	९८१८९८४९९९
९२	सिता भुसाल	कार्यालय सहयोगी	९८४७५८६१७९
९३	गिता घिमिरे शर्मा	कार्यालय सहयोगी	९८०७५०८४८९
९४	यमकला अर्याल	कार्यालय सहयोगी	९८६०९६६५२१
९५	सिता ज्ञवाली	कार्यालय सहयोगी	९८४४७९९२५८
९६	तिला चापागाई	कार्यालय सहयोगी	९८०४४१४०४२
९७	सावित्री गिरी	कार्यालय सहयोगी	९८४९४२४४८८
९८	कविता राना	कार्यालय सहयोगी	९८०७४५९२३०
९९	शकर रेश्मी	कार्यालय सहयोगी	९८५७०३८८२९
१००	सुदन गौतम	कार्यालय सहयोगी	९८१२९५९०३१
१०१	डिल बहादुर खत्री	वारुणयन्त्र चालक	९८४७२५२१२४
१०२	डिल प्रसाद अधिकारी	वारुणयन्त्र हेल्पर	९८६७७९४२३६

यस नगरपालिकामा स्वास्थ्यतर्फ कार्यरत कर्मचारीहरुको विवरण

सि.नं.	पद	नामथर	सम्पर्क नं.
परोंहा स्वास्थ्य चौकी			
१	जनस्वास्थ्य निरीक्षक छैठौ	जंग वहादुर सुनार	९८४७५४७५०७
२	मेडिकल अधिकृत	विमल शर्मा	९८४९४०५०००
३	जनस्वास्थ्य निरीक्षक छैठौ	रेनु थापा	९८१६४९३२८६
४	सि.अ.न.मि. पाँचौ	तुल्सा भट्टराई पाण्डे	९८५७०२७१४९
५	सि.अ.न.मि. पाँचौ	विनादेवि गौतम	९८४७४३३३३३
६	अ हे व सहायक चौथो	विष्ना खड्का सेन वली	९८४७०८४१६८
७	अ न मि चौथो	राधा लम्साल	९८६७२२२३३९
८	अ हे व सहायक चौथो	विन्दु माया ठाडा थापा	९८४७२५८५१६
९	अ.हे.व.	सविन पौडेल	९८४००२४१२३
१०	ल्याव असिस्टेन्ट	मधुसुधन भट्टराई	९८४७१३१२६१
११	अ.न.मी.	रिता शाही	९८४७१२३५१८
१२	अ.न.मी	माया वि.के.	९८१६४७५६५७
१३	अ.न.मी.	श्रीमाया थापा	९८४७१४९५४८
१४	कार्यालय सहयोगी	लक्ष्मण आचार्य	९८४७७९४४५८
१५	कार्यालय सहयोगी	तुल्सी गुरुङ्ग	९८४७२६००९६
१६	कार्यालय सहयोगी	अमृता चौधरी	९८०२६१९९१३
दुधराक्ष स्वास्थ्य चौकी			
१	सि.अ.हे.व. छैठौ	खगराज पोखेल	९८५७०६३१७८
२	जनस्वास्थ्य निरीक्षक छैठौ	हरी प्रसाद ढकाल	९८४७६४७३०६
३	सि.अ.न.मि.नि. छैठौ	विमला पौडेल ज्ञवाली	९८६९९४०१७९
४	सि.अ.न.मि. पाँचौ	मन्ती चौधरी	९८११४४६१४०
५	सि.अ.हे.व. सहायक पाचौ	केशव पन्थी	९८४७३२०३४५
६	ल्याव असिस्टेन्ट	माधव घिमिरे	९८६८१५८८८२
७	कार्यालय सहयोगी	हरी गौडेल	९८४७१९५३३२

सि.नं.	पद	नामथर	सम्पर्क नं.
सालझण्डी स्वास्थ्य चौकी			
१	सि.अ.हे.व. छैठौ	बुद्धि प्रसाद ज्ञवाली	९८५७०६१९७८
२	जनस्वास्थ्य निरीक्षक छैठौ	रिम वहादुर पाटा	९८४७३०७०९२
३	सि.अ.न.मि.नि. छैठौ	स्मीता खनाल	९८४७१५०१२१
४	सि.अ.न.मि. पाँचौ	इन्द्र कुमारी वि क	९८६७९२५९०१
५	सि.अ.न.मि. पाँचौ	एलिसा रोका	९८६३१२७९६६
६	अ.न.मि. चौथो	कविता भट्टराई	९८४७२३०९९५
७	ल्याव असिस्टेन्ट	दुर्गा न्यौपाने कुमाल	९८६७४७२८५९
८	कार्यालय सहयोगी	गोमा बन्जाडे	९८४७४४७४८१
शहरी स्वास्थ्य केन्द्र आमी			
१	हेल्थ असिस्टेन्ट	अर्जुन पौडेल	९८४७०९९०६३
२	अ.न.मी	निमा न्यौपाने	९८६७७१२१२४
३	कार्यालय सहयोगी	श्री लक्ष्मी चालिसे	९८४०९१३८५४
आधारभूत स्वास्थ्य सेवा केन्द्र १			
१	सि.अ.हे.व. पाँचौ	वम बहादुर सुनार	९८६६९१००७५
२	अ.न.मी.	सिता बस्नेत	९८४१५१७४८७
३	कार्यालय सहयोगी	निसा गुरुङ्ग	९८६०९६६८९३
आधारभूत स्वास्थ्य सेवा केन्द्र ३			
१	अ.हे.व.	विहारी मौर्य	९८०५४३९८०३
२	अ.न.मी.	माया न्यौपाने	९८६७३३१२५३
३	कार्यालय सहयोगी	गिमिसरा पल्ली मगर	९८४७२९६००५
आधारभूत स्वास्थ्य सेवा केन्द्र ५			
१	सि अ हे व पाँचौ	पार्वति भण्डारी पोखेल	९८६७१४४०१६
२	अ.न.मी.	निर्मला पराजुली	९८६७१८३६१३
३	कार्यालय सहयोगी	रमा चालिसे	९८६७४१५४७६

सि.नं.	पद	नामथर	सम्पर्क नं.
आधारभूत स्वास्थ्य सेवा केन्द्र ८			
१	जनस्वास्थ्य निरीक्षक छैठौ	विन्दु अर्याल	९८४९९६५८४०
२	सि अ न मि पाँचौ	रिना गिरी	९८६७२७८४५०
३	अ.हे.व.	गंगा कुमारी आचार्य	९८४४७१६४१५
४	अ.न.मी.	विन्दु घिमिरे	९८६७२३६१२३
५	कार्यालय सहयोगी	विष्णु प्रसाद भट्टराई	९८४७४०४७४७
आधारभूत स्वास्थ्य सेवा केन्द्र ९			
१	अ.हे.व.	राजेस बनिया	९८१९४४१०३८
२	अ.न.मी.	विपना सापकोटा	९८६७३३२५५१
३	कार्यालय सहयोगी	आसिका प्रधान	९८४६९२५०९६
आधारभूत स्वास्थ्य सेवा केन्द्र १०			
१	सि.अ.हे.व. पाँचौ	विष्णु भुसाल घिमिरे	९८५७०७११२२
२	अ.न.मी.	विन्दु खड्का	९८६७४४२२२९
३	कार्यालय सहयोगी	पुर्णिकला थापा	९८६७४४०३१७
१	कार्यालय सहयोगी	तुल वहादुर हुन्चुङ्ग	९८२३०३९६०३
२	एम्वुलेन्स चालक	ध्वज वहादुर वस्नेत	९८४७०१८५०३

अनुसुची–१

एघारौं नगर सभाको निर्णयहरु

सैनामैना नगरपालिकाको संगठन तथा दरबन्दी विवरण

क्र. सं.	शाखा	पद	तह	सेवा	समुह	मन्त्रालय बाट स्वीकृत दरबन्दी	नगरको दरबन्दी	खुद कायम दरबन्दी	कैं.
१	कार्यालय प्रमुख	प्रमुख प्रशासकीय अधिकृत	उप सचिव	प्रशासन	सा.प्र.	१		१	
२	नगर प्रमुको कार्यकक्ष	सहायक	४/५	प्र.	सा.प्र.		१	१	
३	शिक्षा शाखा	अधिकृत	९/१०	शिक्षा	शि.प्र.	१		१	
४	,,	,,	७/८	,,	,,	१		१	
५	,,	प्रा.स.	५	,,	,,	१		१	
६	पूर्वाधार विकास	सि.डि.ई	९/१०	इन्जि.	सिभिल	१		१	
७	,,	इन्जिनियर	६	,,	,,	१	१	२	
८	,,	सब ई.	५	,,	,,	१	१	२	
९	,,	अ.स.ई.	४	,,	,,	१	३	४	
१०	भूमि व्यवस्थापन तथा भवन नियमन	इन्जिनियर	६	,,	आ.टेक	१		१	
११	,,	सब ई.	५	,,	सिभिल	१	१	२	
१२	,,	सर्वेक्षक	५	,,	सर्भे		१	१	
१३	,,	अमिन	४	,,	सर्भे	१	१	२	
१४	आर्थिक प्र.	लेखा अधिकृत	७/८	प्रशासन	लेखा	१		१	
१५	,,	लेखा सहायक	५	,,	,,	१		१	
१६	,,	,,	४	,,	,,	१		१	
१७	आ.ले.प.	अधिकृत	६	प्र.	लेखा	१		१	
१८	कम्प्युटर अपरेटर	सहायक	५	विविध	विविध	१	१	२	
१९	,,	सहायक	४	,,	,,		३	३	

क्र. सं.	शाखा	पद	तह	सेवा	समुह	मन्त्रालय बाट स्वीकृत दरबन्दी	नगरको दरबन्दी	खुद कायम दरबन्दी	कैं.
२०	जिन्सी शाखा	सहायक	४/५	प्रशासन	सा.प्र.	१		१	
२१	राजश्व	अधिकृत	६	प्रशासन	सा.प्र.	१		१	
२२	,,	सहायक	४/५	,,	,,	१		१	
२३	आर्थिक विकास शाखा	अधिकृत	६	प्रशासन	सा.प्र.	१		१	
२४	,,	सहायक	५	,,	,,	१		१	
२५	स्वास्थ्य शाखा	ज.स्वा.नि.	७/८	स्वास्थ्य	ज.स्वा.	१		१	
२६	,,	ज.स्वा.नि./ सि.अ.हे.व.	६	,,	,,	१		१	
२७	,,	प.हे.न.	५/६	,,	क.न.	१		१	
२८	हे.पो.तर्फ	ज.स्वा.नि./ सि.अ.हे.व.	६	स्वास्थ्य	स्वास्थ्य	३		३	
३३	,,	सि.अ.न.मी.	६	,,	,,	२		२	
३४	महिला विकास	अधिकृत	६	विविध			१	१	
३५	,,	सहायक	५	,,		१		१	
३६	,,	सहायक	४/५	,,		१	२	३	
३७	बन वातावरण तथा फोहरमैला व्यवस्थान	रेन्जर /सहायक	४/५	वन	ज.फ.	१	१	२	
३८	न्यायिक सचिवालय	कानून	४/५	न्याय	कानून		१	१	
३९	कृषि शाखा तर्फ	अधिकृत	७/८			१		१	
४०	,,	अधिकृत	६			१		१	
४१	,,	सहायक	५			१		१	
४२	,,	सहायक	४			१		१	
४३	पशु विकास शाखा	अधिकृत	७/८			१		१	
४४	,,	अधिकृत	६			१		१	
४५	,,	सहायक	५			२		२	
४६	,,	सहायक	४			२		२	

क्र. सं.	शाखा	पद	तह	सेवा	समुह	मन्त्रालय बाट स्वीकृत दरबन्दी	नगरको दरबन्दी	खुद कायम दरबन्दी	कैं.
४७	वडा कार्यालय तर्फ	सहायक	५	प्रशासन /विविध	सा.प्र. म.वि./ क.अ.	५	६	११	
४८	,,	,,	४	,,	सा.प्र.म .वि.स. क.अ.	५	३	८	
४९	,,	अ.सव. इन्जिनियर	४	इन्जि.	इन्जि.	६		६	
५०	,,	मुखिया	३	प्रशासन	सा.प्र.	१		१	
५१		स.क.अ	४			२	१	३	
५२		सहयोगी					११	११	
५३	स्थानीय विकास कोष तर्फ	सामाजिक परिचालक	५/६				१	१	
५४	दुधराक्ष हे.पो.	सि.अ.न.मी.	५	,,	,,	१		१	
५५	हे.पो.तर्फ	हे.अ.	५	,,	,,	६		६	
५६	,,	अ.हे.ब.	४	,,	,,	३	२	५	
५७	,,	अ.न.मि.	४	,,	,,	३		३	
					जम्मा :	७४	४२	११६	

१) परोंहा स्वास्थ्य चौकी र दुधराक्ष स्वास्थ्य चौकीमा ल्याव असिष्टेन्ट करारमा रहेका ।

२) चौविस घण्टे प्रसुति सेवा संचालन गर्न अ.न.मी.४ जना का.स.४ जना र एम्बुलेन्स संचालन गर्न हलुका सवारी चालक १ का.स.१ करारमा लिई कामकाज गर्दै आएको ।

आवश्यकता अनुसार करारमा लिई/कार्य गराउन सकिने पद :

शाखा	पद	तह	सेवा	समूह	मन्त्रालय बाट स्वीकृत दरबन्दी	नगरको दरबन्दी	जम्मा दरबन्दी
	सूचना प्रविधि अधिकृत	६			१		१
	सामाजिक परिचालक	४				३	३
	अमिन	४	इ	सर्भे		१	१
	इलेक्ट्रिसियन	४	इ	इ		१	१
	ना.प्रा.स	४	कृ.		१		१
	ना.प.से.प्रा (एक गाउँ एक प्राविधिक तर्फ)	४	कृ.		१		१
नगर प्रहरी	नगर प्रहरी सहायक निरिक्षक	४				१	१
	नगर प्रहरी जवान	विहिन				७	७
	सवारी चालक					३	३
कार्यालय तर्फ	का.स.					५	५
	अ.न.मी.	४		नर्सिङ		३	३
	का.स					३	३
राजनितिक नियुक्ति	प्रेश संयोजक					१	१
,,	कानूनी सल्लाहकार					१	१
				जम्मा :	**३**	**२९**	**३२**

एघारौं नगरसभाका उपस्थिति

आज मिति २०७९ साल असार १० गते शुक्रवार दिउसो १:०० बजे नगर प्रमुख श्री फणेन्द्र प्रसाद शर्मा ज्यूको अध्यक्षतामा बसेको सैनामैना नगरपालिकाको एघारौं नगरसभाको तेस्रो बैठक तपसिलको उपस्थितिमा निम्न निर्णय गरियो ।

उपस्थिति

सि नं.	नाम थर	पद	दस्तखत
१	फणेन्द्र प्रसाद शर्मा	नगर प्रमुख	
२	विना राना	उप प्रमुख	
३	भुवन बहादुर क्षेत्री	सदस्य	
४	अम्मर बहादुर कडेल	सदस्य	
५	तम बहादुर पुर्जा	सदस्य	
६	राम प्रसाद अधिकारी	सदस्य	
७	धन प्रसाद पौडेल	सदस्य	
८	गोपाल पोखेल	सदस्य	
९	राज कुमार चौधरी	सदस्य	
१०	बुद्धिराम चौधरी थारु	सदस्य	
११	भानुभक्त पाण्डे	सदस्य	
१२	कृष्ण प्रसाद घिमिरे	सदस्य	
१३	राम प्रसाद भुसाल	सदस्य	
१४	मन कुमारी राई	सदस्य	
१५	मिरा क्षेत्री	सदस्य	
१६	मायादेवी वि.क.	सदस्य	
१७	दुर्गामाया श्रेष्ठ	सदस्य	
१८	सिता थारु	सदस्य	
१९	सुरज वराल	सदस्य	
२०	टेक बहादुर विश्वकर्मा	सदस्य	
२१	डोल बहादुर सार्की	सदस्य	
२२	मन्जु परियार	सदस्य	
२३	धन्मन्त्री थारु	सदस्य	
२४	नर बहादुर सुनार	सदस्य	
२५	पेमलाल भुसाल	सदस्य	
२६	मोती सुनार	सदस्य	
२७	जुन कुमारी राना	सदस्य	
२८	दुर्गा के.सी.	सदस्य	
२९	मदन पन्थी	सदस्य	
३०	जमुना पुन सुनार	सदस्य	

सि नं.	नाम थर	पद	दस्तखत
३१	कर्ण बहादुर के.सी.	सदस्य	
३२	रोहिणी प्रसाद चौधरी	सदस्य	
३३	निशा परियार	सदस्य	
३४	निर्मला बगाले मगर	सदस्य	
३५	तेज नारायण सुवेदी	सदस्य	
३६	दान बहादुर थारु	सदस्य	
३७	राधिका वि.क.	सदस्य	
३८	पदम पानी चापागाई	सदस्य	
३९	राम प्रसाद चौधरी	सदस्य	
४०	गिता घिमिरे	सदस्य	
४१	झक प्रसाद पोखेल	सदस्य	
४२	नर बहादुर घर्तिमगर	सदस्य	
४३	शर्मिला सुनार	सदस्य	
४४	झुमा काउचा दर्लामी	सदस्य	
४५	फत्त बहादुर पुन	सदस्य	
४६	वालकृष्ण पौड्याल	सदस्य	
४७	सुमित्रा परियार	सदस्य	
४८	ईश्वरी भण्डारी	सदस्य	
४९	नारायण प्रसाद न्यौपाने	सदस्य	
५०	विष्णु कुमारी विश्वकर्मा	सदस्य	
५१	देवीमाया बलाल	सदस्य	
५२	केवल थारु	सदस्य	
५३	तुलसी प्रसाद रिजाल	सदस्य	
५४	रेनुका सार्की	सदस्य	
५५	मन कुमारी राना	सदस्य	
५६	चन्द्र बहादुर थापा मगर	सदस्य	
५७	भीम बहादुर श्रेष्ठ	सदस्य	
५८	गिता बिश्वकर्मा	सदस्य	
५९	अशोक कुमार भुसाल	सदस्य	
६०	ज्ञान बहादुर विष्ट	सदस्य	
६१	भीम प्रसाद तिवारी	सचिव	

सैनामैना नगरपालिकाका निर्माणाधीन आयोजनाहरू

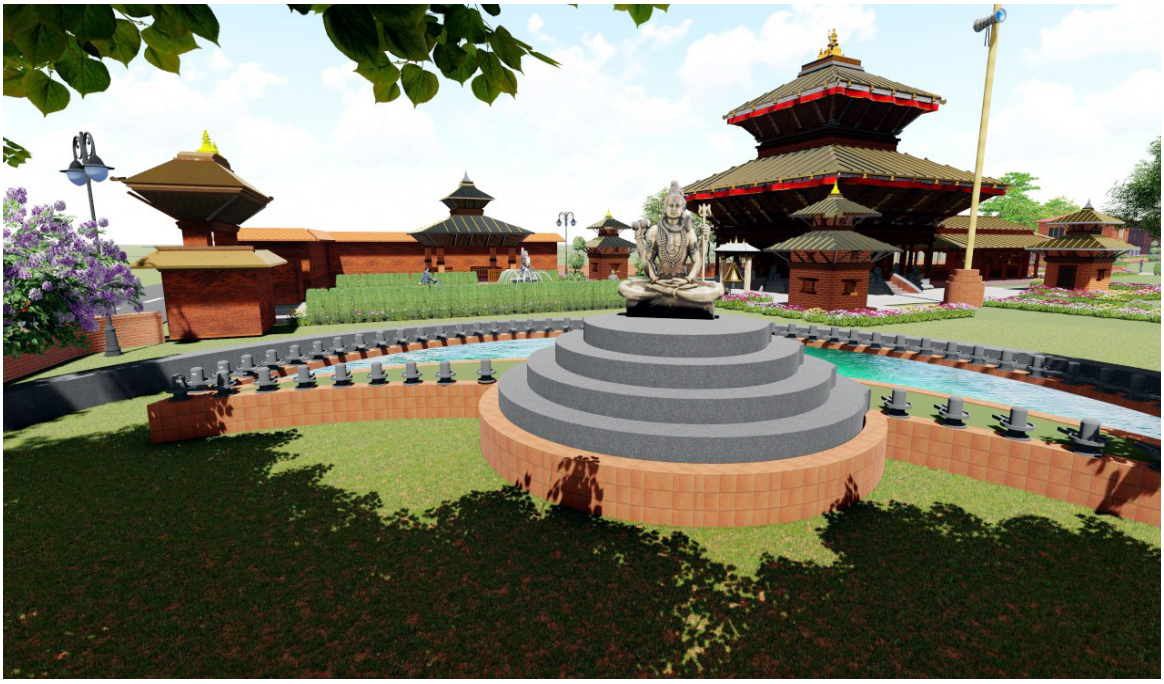

बोलबमधाम, सैनामैना-१

बोलबमधाम, सैनामैना-१

सैनामैना नगरपालिकाका निर्माणाधीन आयोजनाहरू

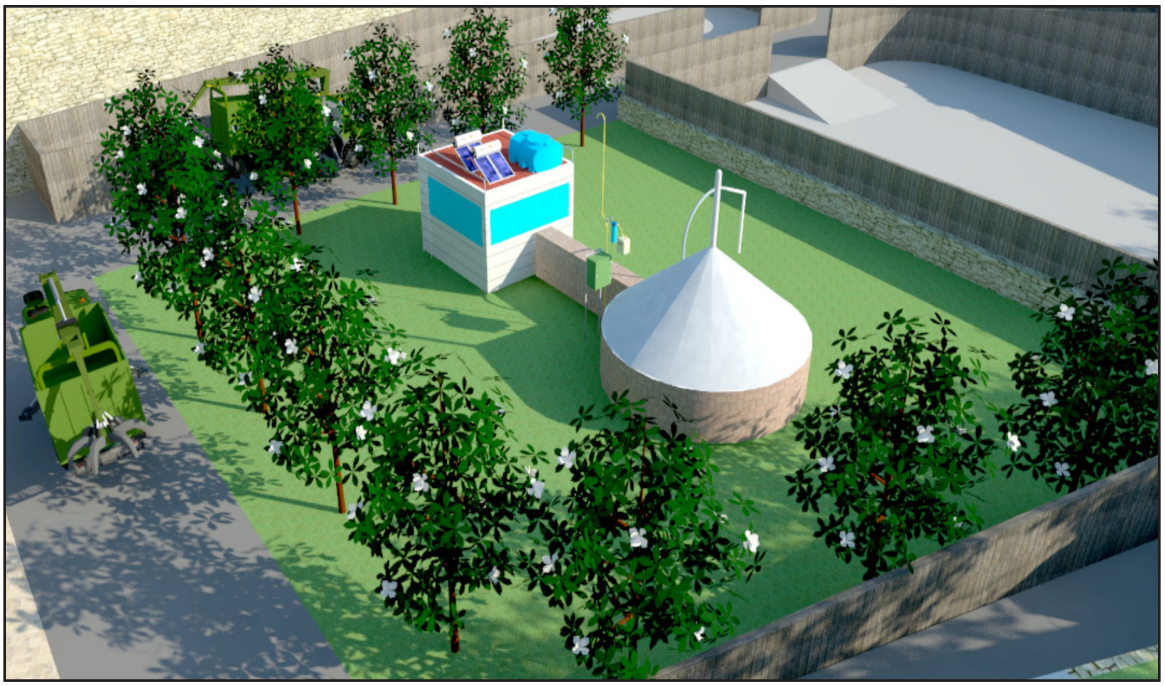

अर्न्तस्थानीय तह फोहोर प्रशोधन तथा व्यवस्थापन केन्द्र, सैनामैना-१०

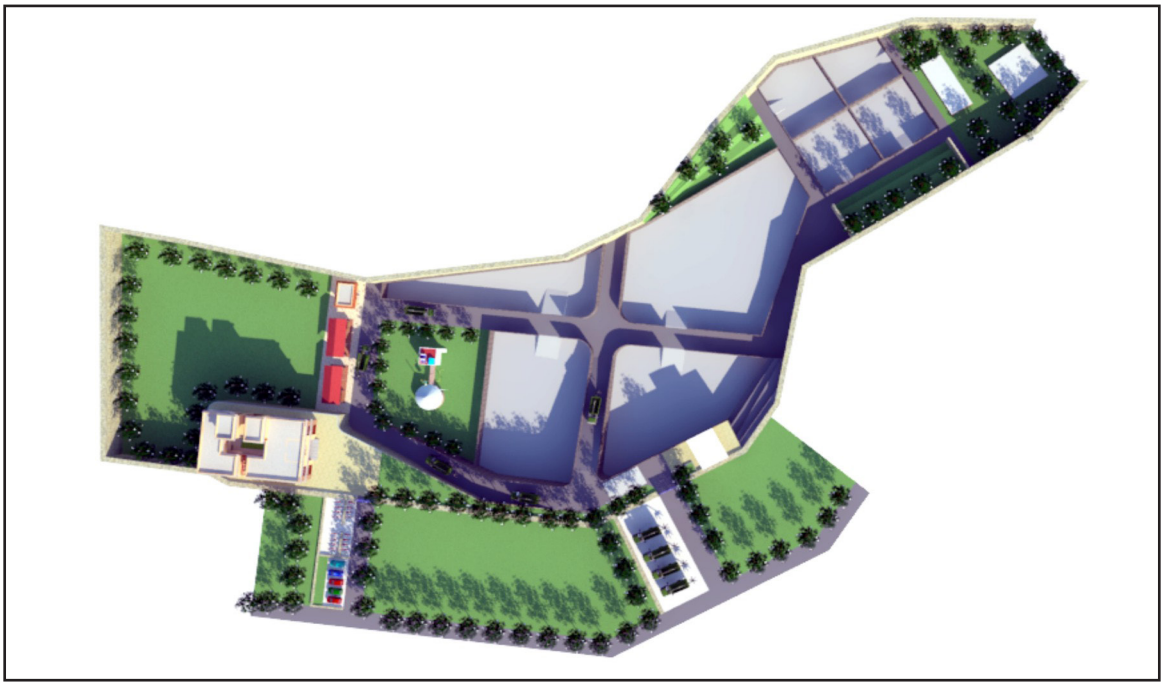

अर्न्तस्थानीय तह फोहोर प्रशोधन तथा व्यवस्थापन केन्द्र, सैनामैना-१०

सैनामैना नगरपालिकाका निर्माणाधीन आयोजनाहरू

सैनामैना फुटबल रंगशाला, सैनामैना-४

कृषि उपज संकलन केन्द्र (कोल्डस्टोर), सैनामैना-३

सैनामैना नगरपालिकाका निर्माणाधीन आयोजनाहरू

निर्माणाधिन अस्पताल, सैनामैना-४

फोहोर मैला व्यवस्थापन केन्द्र तटबन्ध, सैनामैना-१०

सैनामैना नगरपालिकाका निर्माणाधीन आयोजनाहरू

औद्योगिक ग्राम, सैनामैना-७

बोलबम पर्यटकीय पार्क, सैनामैना-२

एघारौं नगरसभाका झलकहरू

एघारौं नगरसभाका झलकहरू

एघारौं नगरसभाका झलकहरू

एघारौं नगरसभाका केही झलकहरू

सैनामैना नगरपालिका
नगर कार्यपालिकाको कार्यालय

बुद्धनगर, रूपन्देही

सैनामैना नगरपालिका कार्यालयको प्रशासनिक भवन

सम्पर्क नं.: ०७१-४४०५५३, ४४००९५, ४४०३९७
ई-मेल : sainamainamunicipality@gmail.com
वेवसाईट : www.sainamainamun.gov.np